臺灣日日新報 夕刊
六月三日
夕刊定價一部二錢
編輯兼發行人 佐々木 臺北市榮町四丁目卅三番地 發行所 臺灣日日新報社 基隆支局 臺中支局 臺南支局 花蓮港支局 大阪支局 東京支局

マツダ眞空管

陸軍大臣更迭

杉山陸相は軍事參議官に

後任は板垣中將決定

【東京三日發同盟至急報】杉山陸相は今回軍事參議官に親補せられ、その後任は板垣征四郎中將に決定、三日午後二時二十分內閣より發表された

近衞首相宮中に參內

【東京三日發同盟】近衞首相は三日午後一時二十分宮中に參內した

國府愈よ漢口放棄

開封會戰も敗色歴然

長沙、貴陽から昆明へ

最後の據點へ遁竄

【香港二日發同盟】曩に徐州に大敗し今亦敗色歴々たる開封會戰を前にして國民政府は周章狼狽早くも漢口放棄の準備を進めてゐることが卅一日のニューヨーク・タイムスに依つて報ぜられたが二日當地に達した情報によれば國民政府は一先づ急を長沙に避け更に貴陽を經て雲南省昆明に遁竄する模樣である、之がため昆明には既に軍官學校、政府員宿舍等の準備が着々行はれつゝある、昆明遁入の上は蔣介石はこの天然の要害を據點とし貴陽、桂林、重慶を國防第一線として最後の抗戰を試みんとするものの如く前記三地點と昆明を結ぶ自動車路並に雲南、緬甸間自動車路は果然國防の大動脈として重視されるに至つた

財經全く逼迫す

國民生活の內容まで

抗戰の爲極端に制肘

【上海二日發同盟】抗戰第二段階に於ける國民政府經濟は海岸地區の工業資本を喪失して奥地農業生産を主とする自給自足經濟に還元するの已むなきに至つてゐると同時に一方對外信用並に武器彈藥獲得のため在外正貨の獲得維持に必死の努力を傾けこれが方策として既に大規模の輸出促進策を樹て特に桐油、ウオルフラム、アンチモニー、錫等の支那特産物の輸出に懸命の努力を拂ひ更に國內に於ては極端な消費節約を斷行し國民生活を犧牲にして對日抗戰を遂行せんとの意圖が明かにされるに至つた、即ち國民政府は既に中央銀行の爲替取扱に際し爲替申請申込にその內容を明記せしめ奢侈品の輸入を極力制限すると共に必需品に就ても國內産品を代用するものはこれに輸入爲替を與へつゝ以て國際收支を有利に導かんと試みつゝあるが更にまた一日漢口に於ける全國銀行家會議の席上行政院長孔祥熙が極端な消費節約と生活の單純化を協調してゐるのは國民政府財政經濟の政策が將來更に國民生活の內容にまで立入つてこれに統制を加へんとするもので時局の進展に伴ひ國內の經濟困難は益々深刻化するものと觀測されてゐる

南支民衆も恐怖絶望

焦土政策清算の聲起る

【香港二日發同盟】南支各地に相つぐ戰局の不利に不安を感じつつ國民政府の大デマに迷はされ遠からず支那軍の勝利と失地の回復とを夢みて僅かに慰めてゐた南支民衆も廈門の失陷に次ぎ支那側がその運命を賭けた徐州會戰に於て世界戰史に稀な決定的大敗北を被つたことが漸く明瞭となるに從ひ今更の如く驚愕と加ふるに連日に亙る事變敗報によつて恐怖と絶望のどん底に陷り殊に廣東市民の焦慮は最も著しきものの如く最近當地に於て得たる消息に依れば廣東に於ける有力なる實業家にして余漢謀、吳鐵城等とも昵懇の間柄にあり先般來當地に滯在中の某々二名は最近廣東を訪問、余、吳等を訪問、焦土政策の清算方を示唆し路上の空氣は依然深刻なものがあつたと云はれるが余、吳等と懇意な下手な足掻をすれば其身辺に危險が迫るのは必定なので民衆の和平希望の聲は容易ならざるものがあらうと云はれてゐる

板垣中將と首相會談

軍政兩面の協力懇請

（寫眞は板垣中將）

【東京三日發同盟】板垣中將は三日午前陸軍三長官に對する任務報告並に赴任の挨拶をなした後正午首相官邸に赴き近衞首相と會見先づ赴任の挨拶を述べた後食堂に入り閣議散會後の首相以下各閣僚と午餐を共にし次で首相室に於て首相と重要會談に入つた、先づ首相より事變新段階に處する決意並に政府の對支方針を詳細に述べ戰局十ヶ月、支那の最近事情に精通してゐる同中將に對して軍政兩面に亙る協力支援を懇請した、これに對して同中將は現地の狀況を詳細說明すると同時にその體驗に基く對支意見を述べる所あつた

參謀總長宮殿下に

板垣中將軍狀報告

有難き御言葉を賜る

【東京三日發同盟】杉山陸相との會見を終へて陸相官邸を辭去した板垣中將は直ちに參謀本部に赴き午前十時總長室において閑院參謀總長宮殿下に昨年八月來十ヶ月に亙る北支戰線在任中の狀況を報告、總長宮殿下より有がたき御言葉を賜つた

陸相と會談

一時間に亙り

【東京三日發同盟】二日晴の入京をした板垣征四郎中將は三日午前八時半陸相官邸において杉山陸相と會見、先づ赴任の挨拶を述べた後任務を報告し更に當面の重要問題について協議を遂げ會談約一時間に亙り九時三十五分辭去した

總裁問題は膠着

けふの代行委員會でも解決至難

【東京二日發同盟】二日の第三次政友會代行委員會の結果は鳩山氏の斷乎たる公選主張に依り中島氏推擧をもつて一擧に代行委員會を押切らんとした反鳩山陣營の計畫に頓挫を來し鳩山、中島兩候補者對抗の姿を徒らに前面に押出したこととなり三日午後二時から重ねて第四次代行委員會を開く豫定となつてゐるが差當つて何等かの解決の曙光も認められぬ狀態と目されてゐる、即ち二日の會合において鳩山氏の公選主張に對し、中島派から

一、鳩山氏が譲歩すれば總裁は中島氏に落着くのであるから此際鳩山氏の譲歩が望ましい（前田氏）

一、中島氏を總裁に推した真意は同氏の立場が鳩山、反鳩山兩派に對し必ずしも悪くなく從つて円滿な解決を見るものと確信したに基くものであるから中島氏推擧が波瀾の種となるやうならば改めて円滿解決の方途に就き協議を行ひたい（島田氏）

一、總裁を選定すればどうしても波瀾を招くといふのならば一切を水に流し代行委員制を存續しては如何（中島氏）

等種々の提言が行はれたが鳩山氏の公選論を屈服するに至らず一方鳩山氏の代行委員會を打切り上げて公選論を突つ張り通すことは日と共に困難を加へるものと推測され執行機關の裁定に移すべしとの主張も鳩山派の三氏の容れる所とならなかつたので結局中島派は鳩山氏の翻意を待ちつつ顧問、長老等の方策に依り鳩山氏の闘志が消耗されるのを待ちつつの仲裁を希望する作戰とも見られ一方鳩山氏も二、三日の形勢のままで三日の第四次會合が問題の山でそれ以後はたとへ代行委員會が繼續されるとしても新しい內容の期待出來ない膠着狀態に陷るのではないかと見られてゐる

柳林集を占據

敵の遺棄死體一千餘

【北京二日發同盟】隴海線南側地區の敗敵を追うて西進中の我○○部隊は去る廿七日早朝柳林集（歸德南方約二十粁）附近で數千の敵と遭遇、これを撃破して同地を完全に占據したがこの戰鬪で敵の遺棄死體一千二百に達し、又一方○○部隊は三十日早朝を占領したがこの戰鬪で敵の遺棄死體約五百あり多數の鹵獲品があつた

米國務省は滿足

バ協會財産正式返還に

【ワシントン二日發同盟】國務省は一日在上海バプテスト教會財産が正式に日本側より返還され同時に米國人宣教師十名に對し南京歸還許可證が公布されたと發表した、右に就き國務省は更に立入つて說明することを避けてゐるがこれで國務省の顏も立つたこととて言外に頗る滿足の意を表してゐる

英海軍の建艦

追加豫算

【ロンドン二日發同盟】英國海軍省は一日再軍備促進の見地から總額一百四十一万磅による追加豫算を要求することに決定した旨發表した右追加豫算中百七十七万磅は千九百三十九年度にかけて主力艦一隻、巡洋艦七隻、航空母艦一隻、水上機母艦一隻、驅逐艦一隻、潛水母艦一隻、驅逐艦一隻、水雷敷設艦三隻、砲艦三隻、モーターボート七隻の建造費の一部に充當される筈である

大量の官吏增員

督府官制案等の內容

十三年度總督府豫算に計上された勅任外事課長の設置をはじめ大量の官吏增員を內容とする總督府官制、地方官官制、臨時官官制及總督府官制の一部は前年度の例に習ひ本年は特に早くより議會で立案中であつたがこの程議を終り長官の決裁を經たので四日の高砂丸で鈴木（斗）事務官と東宮が案を携へ上京する事になつた、右の四官制の內容は左記の通りである

總督府官制 勅任事務官（外事課長）一名、事務官一名、屬官一名、技師一名、技手一名、森林技手一名、技手一名、技手一名

地方官官制 東部兩廳に衛生課設置の爲地方理事官一名、屬六名、技手二名、下淡水溪河川監視七名

總督府臨時官制 臨時事務官一名、工業研究所建設及花蓮港台同建設の爲技師一名、技手二名

觀象官署官制 觀象臺事務の爲事務官一名、屬七名、技手五名及地方臺に屬八名、技手七名、及府專賣局事務の爲本府一名地方屬八名、基隆水上署所に呈職する爲技手二名と內容充實の爲書記一名、技手十八名

その日その日

○ 豪さうな事を言つても、逃げ道と逃げ場所とは必ず作つておく蔣支那の將領――全く感心する

○ 如何なる場合でも、直接事を擔當させぬといふ時の狡猾振り――かくて手長あつての介石なれば……か

○ 人德、才能が兼ね備はれば、買つて出ずとも總裁の椅子は附いて來る。とかくホコトン

○ 台所の買物にも、紙屑の始末にも、節約と貯蓄の心遣ひが必要な今日――而もコレは國家の問題たると同時に、自家の家計問題

○ 台灣農村の"利潤の行方"は四十年來の謎――國家は非常時の際、解いて置くべきもの

人事

▲中村富強氏（大阪商船本社船客課長）四日午前十一時三十六分臺北發高砂丸にて赴任

▲家長寛氏（大阪商船橫濱支店長）四日午前十一時三十六分臺北發高砂丸にて赴任

▲林與三郎氏（貴族院議員）三日午後南部より來北（鐵道ホテル）六日富士丸にて歸京

▲篠原武太郎氏（松山銀行頭取）三日午後南部より來北（鐵道ホテル）四日高砂丸にて歸還

▲甲田裕氏（日本アルミ取締役）二日來北（鐵道ホテル）

▲村上玉吉氏（蓬萊硝子監査役）二日來北（吾妻）四日內地へ

無絃琴

見事に勅任狀を射止めて鐵道部長の金的にゴール・インした渡部慶之進君、父君には早く死別して母親の手一つで育つて來ただけに、大變な母思ひ▲この方面にも數々の逸話があるが、こんどの榮進に當つても、何か一番嬉しかつたかと言へば、これで親を安心させる事が出來る、といふ事が何より先に立つて胸が一杯だつたさうである▲郷里の島根の同君の宅の直ぐ近所が若槻禮次郎男の出生地で、母堂などは小さな時から「禮次郎さん、禮次郎さん」で奶養、その禮次郎さんが大學を出て大藏省に入り、トントン拍子に總理大臣にまでなつたので、自分の息子も禮次郎さんと同じコースをとつてゐるから、いづれは禮次郎さんと同じくらゐにはなれるに違ひないと、これが老母堂の唯一の樂しみであつたといふ▲それで、手紙の度に早く禮次郎さんのやうになれと励まされる渡部君、禮次郎さんにまではなれずとも、せめて母堂の生きてゐる間に、勅任級までこぎつけて、あの禮次郎さんなんかの着てゐる官服で寫眞でも撮つて送つて喜ばせ度い、とこれがせめてもの念願であつたが、今度其念願が實現したので、新部長"これで親孝行が出來る"と大喜びである。

愛情の一群 (150)

村山知義作　伊東顯畫

暗い人（八）

由子の映畫や舞台を見たことがないばかりではない、眞道はおよそ映畫といふものも新劇といふものも見たことがない。

映畫は眼のためによくない、といふ主張から、新劇はこのごろなかなか盛んになつて、築地座の人達も時間を無理して一ト幕なりとも見に出かけたり、頼みこんで、徹夜の舞台稽古を見に疲れた身體を築地小劇場の椅子にはこんだりしてをり、眞道もすすめられて、見に行きたく思はないのではないのだが、どうも身辺が何かと忙しかつたのだ。

窮境を救はうと、房江が口を挾んだ。

「眞道さんたら、とても腕が早いんですもの。私、奥さんと一緒に困つちやつたわ。それに、ここ始めての晉だのに、ドンドン階段をあがつて、ちやアんとこのお部屋の前に立つてるんですもの」

これは窮境を救ふどころではなかつた。眞道は一層あわてて、

「いや、ここは、前に一ペン、來たことがあるんでね――家を間違へてね――この部屋の前も通つたことがあつたんでね――」

まさか、自分のあとをつけてたと知るよしもない房江は、

「なアんだ。さうなの」

で、その話はすんでしまつた。

すると、突然、改まつて、

「申し遅れましたが、これが私の家内でございます。正子と申します。鈴木圓次郎氏の媒酌で今度結婚いたしました。何卒よろしくおねがひいたします」

と、お正を前に押し出した。窮屈外はつきりした調子で、

「お名前は兼ねてうかがつてをります。妙な縁で、この人と一緒になることになりましたが、どうも、人が幸運過ぎると云ふのか、何と云ふのか、ゆうし、他人様と違つてをりますので、私、心配でならないのでございますが、どうぞ、特別をもちまして、よろしく、一つ目をかけてやつて下さいまし」

と述べたので、眞道の方がびつくりしてしまつた。

さてそこで、恐らくどこか名のあるレストランから取り寄せて置いたものであらう、いろいろの種類のサンドイッチやら、サラダやら、冷肉やらが持ち出された。

女達が立つて由子を手傳ふので、たつた一人の男の眞道は部屋の中をマゴマゴして、

「男の人は腰かけてゐらつしやい」

と、結婚式上での鈴木氏夫人のお手本に從つたのか、お正に優しくたしなめられた。

席が定ると、まづ光子の就職の件が披露され、拍手があつた。

「次に、房ッちやんの叔父さんの就職の件よ。光ッちやんと同じ會社の同じ研究室の助手みたいな仕事。尤も本當の助手は理學專門の人でなくちやいけないんで、理學士が新しくはいつたんで、その人の助手なの」

皆につられて、拍手しながら、房江は、叔父の思ふ壺に事がはまつて行くのが不愉快だつた。

尤も、この件で一番困惑したのは坂本で、會社は危機に瀕して、一層緊縮しなければならない時だのに、昨夜、由子から迫られ、研究室の充實のためにそこに拘泥することだけは既定の方針になつてゐたので、やむなく二人をそこへ挾め込んだのだ。

坂本のそんな苦衷には無頓着に、四人ペーテイは、この家庭的一層活氣を呈した。

こんなに話が飯から樹に、あちからこつちへと飛ぶペーテイも珍らしい。

興行事件の思ひ出話が一應済むと、木村の話、撮影の話、撮影俳優の話から、レヴューと映畫はもちろんだが、舞踊の新しい方、アカギレの治療法、テトラベシー、留置所、シャボン「盗学生父兄相談所」――

みんな話し疲れ、笑ひ疲れ、結局、この頭痛れの一ペーテイを一ト月に一度づつやらうと云ふことにきまつて散會した。

全部讀切・傑作揃ひ！面白づくめ！
空前の大增刊!!
顏觸なら面白さなら、眞に空前の素晴しい大增刊と湧返る大人氣大評判!!
婦人倶樂部 夏の大增刊
小說と實話滿載號 大奉仕
青春秘話 戀愛休戰 菊池寛
恋と義と 夕顔の門 吉川英治
特選長篇傑作集
▲聖天の花五郎…長谷川伸
▲母と母…廣津和郎
▲香氣ある頁…丹羽文雄
▲江戸亡ぶ日…海音寺潮五郎
▲玩具の寫眞機…金子洋文
▲情熱の犯罪…甲賀三郎
▲白蛾の花嫁…陸奥城川
▲戀愛突擊隊…弘木丘太
▲山に還る…野村胡堂
▲日の丸の連…岩崎榮
▲みかんや…春風亭柳枝
▲藤十郎の戀…長谷川一夫 入江たか子
▲奇偶夫婦仁義…陸直次郎
▲通り雨…矢田津世子
▲縁の蹴合鷄…土師清二
▲赤ちゃん萬歳…新興家 笠大
▲光の使者…池田宣政
▲月夜の物語…尾崎士郎
▲搖籃の歌…濱本浩
人間哀史 黄金櫻 加藤武雄
忠魂の譜 棕梠の樹陰 片岡鐵兵
辨天小僧 しぐれ曼陀羅 子母澤寛
天才悲曲 宵待草 武田麟太郎
恋の制裁 青春の哀傷 中村[illegible]
特輯 戀と涙の悲劇實話集
▲日大生殺し後日物語 罪業消滅る 涙の姉弟
▲社會の罪か人の罪か 法廷に泣く運命の女
▲嘗てのオペラの女王 澤モリノ流浪哀史
▲北川教授と喫茶女給 樹海に眠る花嫁
6 戰線慰問土産ばなし
大急ぎお求め下さい!
六三二頁の大冊 定價七十錢
東京小石川 大日本雄辯會講談社發行

厦門の復興進捗し 水道、電燈も復舊

製氷まで出來る様になつた

【厦門にて岡山特派員發】十日の攻略後旬日を出でずして厦門の復興工作は我が海軍の手により台灣總督府の協力を得て着々進捗し最近は戰前邦人經營であつた厦門水道は勿論電燈もその一部は復舊し製氷も出來る狀態に至り交通も各部隊間の連絡線のみは復舊し市内の食糧調査は皆日引續き行はれて居り手榴彈、小銃等が續々と現はれて居るが總督府の施米救恤の給與で一般の良民は海軍にすつかり信頼して人通りも多くなり商店もどんどく開店するやうになつて和やかな空氣が漲つて居るが何しろ窮民が多いので引揚邦人が復歸しても商賣にはならない狀態であるのでこの復興問題は愼重に考慮されねばならない、台灣は距離の点から云つても現在對岸との交通杜絶狀態にあり全食物資は島外に仰がねばならぬ厦門島にとつては現在最も有利な物資の供給地であるから大いに南洋華僑に宣傳を為し彼等をして不安なく厦門に逐次歸來せしめ同島の繁榮を増進せしめて台灣との貿易を振興する必要が大いにある

蒙疆の一般民に 食鹽を無償配給

皇軍の慈惠に感激

【厚和二日發同盟】蒙疆の地域は蒙古方面よりの輸入杜絶のため最近極度の鹽飢饉を呈するに至つたので蒙疆治安維持に當つてゐる○○部隊長はこの民衆の困苦を見るに忍びず食鹽四百二十万元を購入して之を管下の察南、晋北、蒙古聯盟の三自治政府を通じ一般民衆に無償で配給することになつた一般民衆は舊軍閥政權時代の秕政に對比して今更の如く深く感激し樂土建設の協力を誓つてゐる

嶧縣の獨人宣教師は 共産便衣隊が慘殺

國府の指令に依る魔手

【北京二日發同盟】在支天主教宣教師は今回の支那事變が防共の聖戰であるといふ見地から欣然日本に協力しつつあるが列强干渉誘致策を執りつつある國民政府は遊擊隊に依つて「日本軍占領地域内の外國宣教師を慘殺せよ」との指令を發したので既に數名は犧牲となつてゐるが過般來行方不明となつてゐた山東省嶧縣のドイツ人宣教師ラーツ氏は五月十九日嶧縣、臨城中間の鄭居において窯士を頭目とする共産便衣隊に慘殺されたことが此程に至り漸く判明した

御紋章付銀花瓶を 板垣中將に下賜

御慰勞の御言葉と共に

【東京二日發同盟】天皇陛下には二日夜參内した板垣中將に對し表御座所において畏くも仰せ付られ優渥なる御慰勞の御言葉を賜つたが更に御紋章付銀花瓶一箇並に金一封を下賜されてその勞を慰させられた

多數犧牲者を 衷心から敬弔 板垣中將談

【東京二日發同盟】赫々たる武勳を殘し二日夕入京した板垣中將は偕行社において左の如く語つた

昨年八月初め出動以來十ケ月餘になりましたがこの度突然參謀本部附仰付けられ内地に歸還致しました、戰場に最も忠勇にして信賴してゐた多くの部下を殘し一人内地に歸へることは誠に武人の情として忍びざるところであります、顧みて多數の犧牲者に對しては衷心敬弔の念を新たにする次第であります、又この間銃後の國民の熱誠なる御後援に對しては感激の外ありません

津浦線戰線より

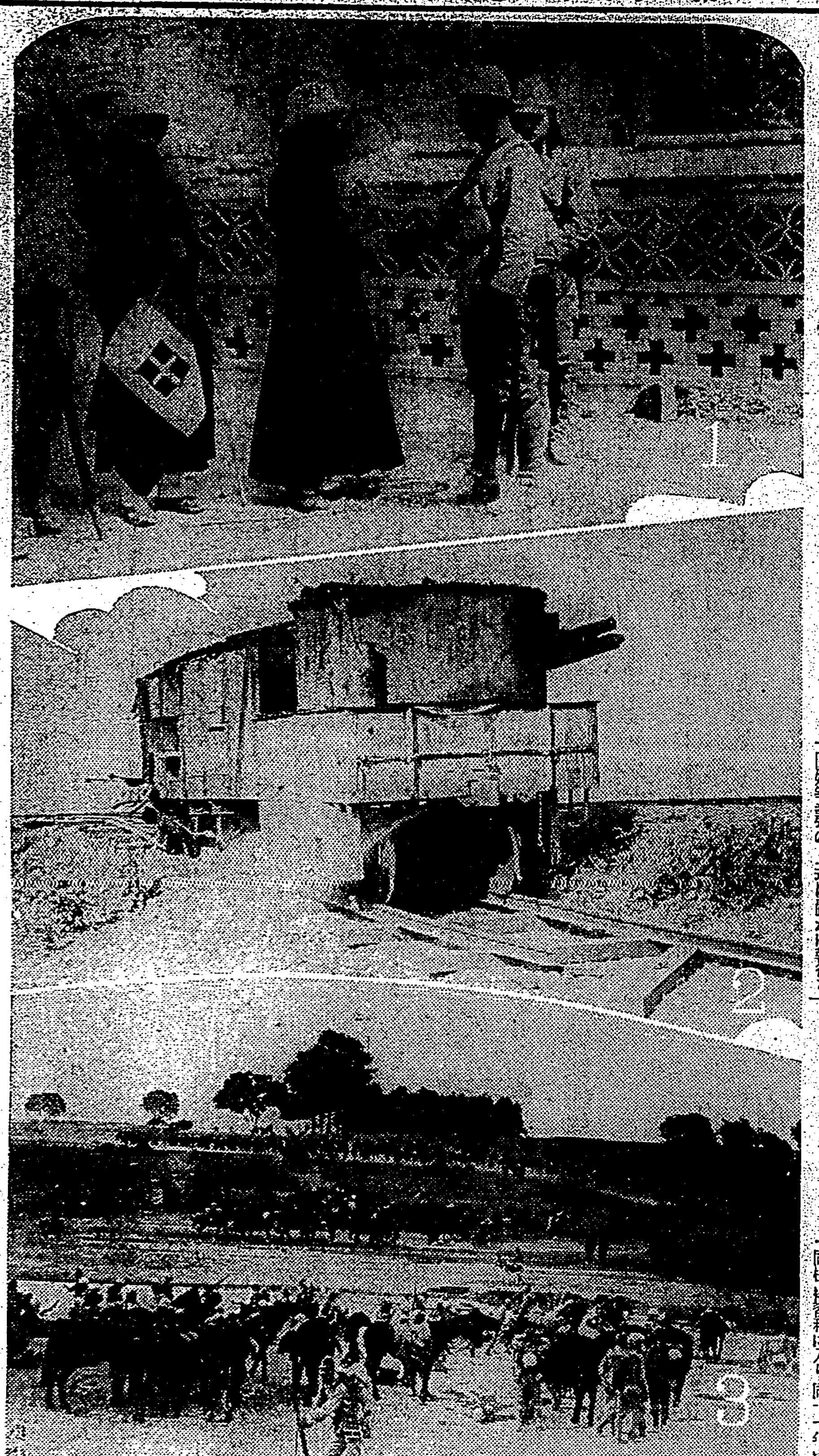

（1）宿縣の伊太利天主堂で伊太利宣教師と握手する我勇士　（2）我軍の猛撃に宿縣附近で遺棄した敵の列車砲　（3）滄河附近で敵を急追する皇軍部隊（陸軍省許可濟）

基隆神社の祭典

涼風かほるけふ執行

【基隆電話】基隆神社祭典は三日午前九時夜明け方からの豪雨に晴れて涼風かほる神殿に廣田州知事祭主として隨員を随へ參向、下坂要塞司令官以下軍部、官民、在郷軍人、各學校職員、防衛團、愛婦國婦等參列の上式は嚴かに執行されたが神社境内は早朝から各學校生徒兒童その他各團體一般市民の參詣者引きもきらず賑ひを見せ又各町内は前日の宵祭から國旗提燈を揭げ間斷なく打あげる花火にお祭氣分をそそつて居る

新嘉坡の 日本人小學校へ

赴任する笹岡さん

臺灣女性のため大いに氣を吐く

今度嘉義市玉川公學校訓導笹岡房子さんが特に招聘を受けて南洋シンガポール日本人小學校訓導として七月十三日發の龍根丸で赴任することになつた、台灣から文化南進のトップを切るわけで、本人の意氣もさることながら父その兩親の理解によるものである、笹岡さんの本籍は東京であるが大正八年十一月虎尾郡氏の長女として台中州員林に生れ、昭和十年台中高女卒業後同校補習科に入り同十一年補習科修了後教育界に身を投じた才媛で身體强健、將來有望の教育家である、シンガポール小學校は兒童數約四百五十名、教員數十七名である、シンガポールは南洋とは言へ氣候は激變せず住心地のよい地で在留日本人は四千名と稱せられてゐる、台灣女性のためその活躍が期待されてゐる（寫眞は笹岡さん）

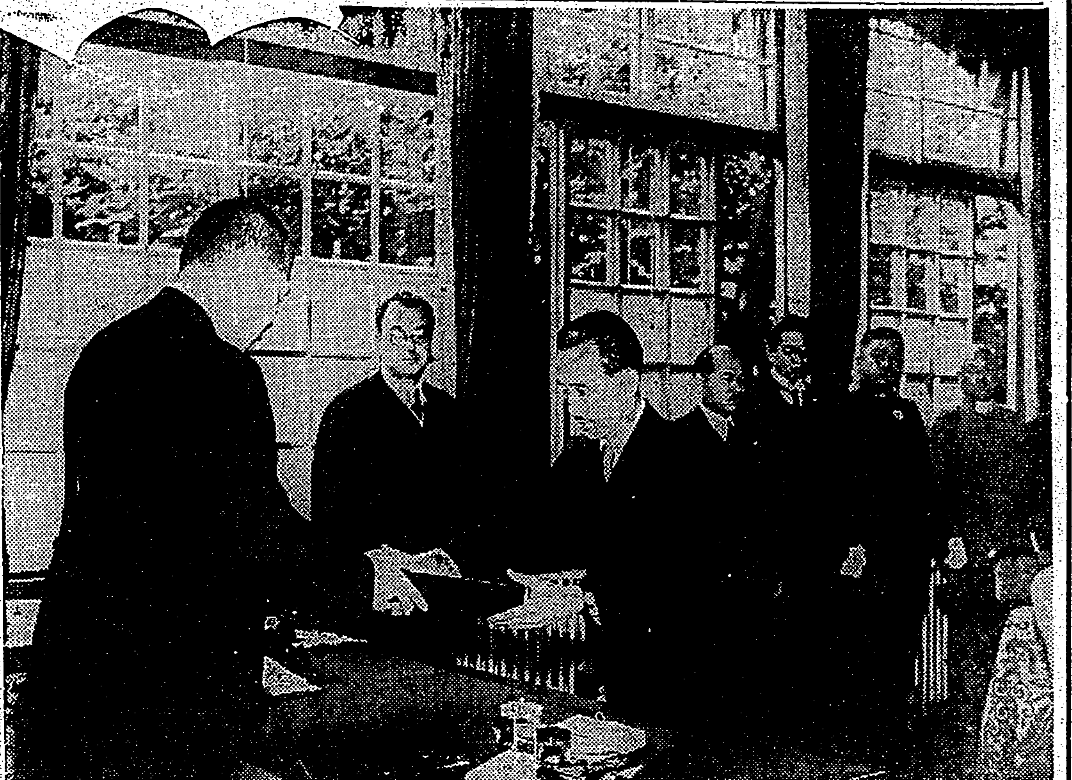

民間の鳥人に 航空章授與式

民間鳥人の榮譽「航空章」授與式は一日午前九時十分遞信省大臣室で行はれ、永井遞相から日本航空の荻野、龜井、海野の三氏に夫々授與神風の飯沼、塚越兩氏は朝日航空部の中野勝義君が代理で、又滿航の中尾、大里、石川、岡本四氏は滿洲に在るので同社東京駐在の永淵三郎氏が代理で授與された

鳥越、安井兩伍長

けふ富士丸で無言の凱旋

【基隆電話】郵船富士丸は三日午前十時半基隆に入港した賀屋中村法務課長、藤村花蓮港廳長の諸氏を始め、台中州内地役員產業組合視察團二十八名や、本島柔道視察にやつて來た鹿兒島市會議員六名の一行等も乘つて居り、又護國の鬼となつた鳥越道明、安井雄兩伍長の遺骨も無言の凱旋をした、安井伍長は基隆市義重町四丁目出身北支戰線に從つた勇士で遺族始め各團體多數出迎への裡に悲しい自宅に歸つた

中村課長談　司法長官會議、刑務所長會議、思想保護監察所長會議と三つの會議に出席したので殘念乍らお話出來ない事が多いので許して呉れ給へ

藤村廳長談　内地各府縣を歩いて特に參考になつたのは富山縣で急流河川を逆に利用して强力な水力電氣を起し築港を促進し工業地帶の發達を圖りつつある事であつた、花蓮港はこの大要件を具備して居る事が内地資本家にも認識され、日本アルミニユーム東邦鍊金等その他諸事業の計畫が進められて居るから又砂金開發の激勵も受けた、來年から花蓮港間の汽船を日發にする豫定だ

末次内相

丹毒で入院

【東京二日發同盟】末次内相は二日丹毒に罹り築地の海軍病院に入院した

三井物産のシャトル支店員に 好運の十五萬弗

競馬で一等が當る

【シャトル一日發同盟】射倖ファンの血を沸かす恒例のアイリッシユ・スウイープステーク競馬は一日アイルランドで擧行されたが總ぐ切れ十五万弗（邦貨換算五十万円餘）の一等賞金がシャトル在住の一邦人に當つたといふので大評判になつてゐる、この好運兒は當地エクスチエーヂ・ビルデイング一〇二號室氣付ブラック・シープ（黑羊）氏だが右の住所は三井物產支店なのでさてこそこの大成金は三井物產社員の一人であることが判明した、但し三井物產支店では好運のブラック・シープの本名は口を緘して語らない

永井醫學部長 北京大學に招かる

夏休みを利用して講義

台北帝大醫學部長永井潜博士は同部長に就任以來同部の内容の整備充實等に向ひ不斷の努力を傾注し台灣醫學界の發展に多大の貢獻をなして來たが、今度更にその餘力を驅つて北京大學醫學院の名譽教授として夏休みを利用し出張教授に赴き醫學を通して日支親善のため努力を傾ける事となつた

博士が北京大學醫學院の名譽教授を快諾したのは博士の人物識見に絕對的尊敬を拂つてゐる同醫院の絕大な懇望と外務省の慫慂によるもので六月下旬頃に臺北を出發し七、八、九の三箇月間北京に滯在、豫定の講義を完了して十月中旬頃に歸北の豫定である

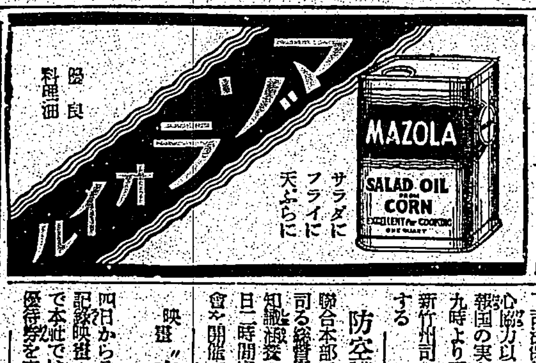

正量强調週間

公設市場でも大宣傳

度量衡正量强調週間を迎へ台北市勸業課では一日より七日まで公設市場の小賣人の使用する度量衡の檢查を行ひ量目の誤りによる顧客の不快の念の除去に努めてゐる

尙本週間中には各公設市場には强調週間を明示する大幟を揭揚しその入口には立看板を建て場内に試量場を設置し一般顧客の試量に供する事になつてゐる

第二回新竹州司法 保護委員の大會

來る十一日に開催

【新竹電話】新竹州聯合保護會では戰時體制下の重大時局に際し州下司法保護關係者の足並を揃へ和心協力以つて本事業の改善と防犯報國の實を上げるべく十一日午前九時より新竹市公會堂にて第二回新竹州司法保護委員大會を開催する

防空講習會

臺灣國防義會聯合本部では防空事務及び技術を司る總督府と台北州市職員の防空知識涵養の為三日午後三時より毎日二時間宛十日間に亘り防空講習會を開催する事になつた

映畫"南京"の優待券

市内本紙讀者に配布

四日から八日まで大世界館に於て記錄映畫"南京"が上映されるので本社では本夕刊に添付して讀者優待券を市内讀者に配布した

【新竹電話】新竹州では四日午前九時より各郡勸業主任、農會職員を州會議室に集め本年度の甘蔗害蟲取扱方法に關する打合會を開催する

蔗作害蟲驅除打合會

大分縣鄉友會 臺北大分縣鄉友會では會員尙殿俊彥氏の支那視察談聽取を兼ねて來る六日午後六時より川端紀州庵に於て春季大會を開催、會員多數の出席を希望すると、會費三円

基隆—門司間の 折返し航海は不可能

商、郵兩船會社は頭痛鉢巻き

船客輻湊期迫る！

【神戸發航空便】七、八、九の夏季旅客輻湊時に對處する為め督府提議の商船富士丸、郵船富士丸の基隆—門司折返し運航に就て兩社共に研究中であるが結局は左の理由により不可能視されるに至つた、即ち山陽線の旅客は從來極めて多く臨時列車を一本運行してゐるが、同旅客をもて餘し氣味で而も諸種の事情により之以上は臨時列車の運轉不可能なることが第一に擧げられてゐる、山陽線旅客

輻湊の 因は上海方面から現在長崎、上海折返しの為同方面行き旅客の多いことと南支方面行き旅客が多いことが其の理由にあり隨つて門司折返しとしても神戸からの乘客は却つて神戸發の船便を利用するだらうと見てゐる、然らば一方神戸、門司間は大連航路もを利用したら！との論も一應は尤もであるが、現在でさへ大連航路は繁忙の所へ夏季は尙更、それ以上の收容は不可能であり、又大連航路船は檢疫關係もあつて

乘客の 忍耐は明かであるとしてゐる、殊に神戸より乘船の學生は門司よりも二五％も多く鐵道輸送不可能とすればかへつて神戸發とすることが妥當ではなからうかとなしてゐる、其他學生の旅行增、荷物關係、船員の過勞等種々反對理由が擧げられてゐるがさりとて夏季輻湊時を放任する訳にもゆかず、定員增加は簡單に認められさうにもなく、兩船會社共に之が對策にほとほと持て餘してゐる有樣である

モーターボート

基隆港内で爆發し沈沒

船長は瀕死の大火傷

【基隆電話】三日午前八時基隆島須島附近岸に繫留中であつた台灣要港部所有モーターボート第○號が突然大音響と共に爆發船體は瞬く間に沈沒しその際船中にあつた田中船長は顏面その他に瀕死の大火傷を負ふ一方基隆署に急ぎ運ばれたが他の水夫一名は幸くも難を逃れた目下水上署で原因その他取調べ中

基隆市の徵兵檢査

【基隆電話】基隆市に於ける徵兵檢査第一日は三日から市役所三階に於て執行午前七時迄に當日の受檢人員百五名（一名不參）出席、八時から國歌奉唱、勅諭奉讀、矢野徵兵事務官の訓示、檢査官萩原大佐の告辭があつて檢査に入つたが時局柄一同物凄いばかり張り切つて居る

林頼三郎氏新竹へ

【新竹電話】林頼三郎氏は南部より三日午後一時二十七分來新、新竹地方法院、同檢察局幹部の自治會館に於ける歡迎茶話會に出席した

發聲映畫

臺日ニュース

今夜から五七報

六月三日夜より台北市内の常設館大世界館、國際館、タイゲキ、第二芳乃館で台灣日日新報發聲ニユース第五十七報を上映する

一、閑院若宮殿下靖國神社御參拜一、夜行のフランコ軍アラン侯谷地帯占領一、若人行進御激勵へ、海軍へ一、祭壇に捧ぐシャツアピンの音樂葬一、密林の王を送る未曾有の大象葬一、九ヶ月振りに仰ぐ感激の日章旗一、公医戰線に呼應して皇軍の治安整…

◆**新世界館** 電一一　一時上映
1 忍 西東海道 午後七時三〇分
2 天 明 果 し 狀 八時五分
3 血戰 阪東太郎 九時三〇分

◆**タイゲキ** 電一一　一時上映
1 臺日ニュース 午後七時三〇分
2 女學生と兵隊さん 七時四〇分
3 海軍と軍旗（シー・コワン光） 八時三〇分
4 明月 始 御 門 九時三〇分

◆**大世界館** 電一一　一時上映
1 彼氏と女秘書 午後七時三〇分
2 特報ニュース五十六報 八時五分
3 虎 鮫 島 脫 獄 九時〇分

◆**第二芳乃館** 夜七時半開始
1 パテーニュース 七時三〇分
2 大毎ニュース 七時四五分
3 龍 妖 鬼 記 八時五五分
4 旅の 風 來 坊 九時五五分

◆**國際館** 電一一　一時上映
1 カルメン狂想曲 午後七時三〇分
2 臺日ニュース 八時四〇分
3 東 洋 平 和 の 道 九時三分

あすの天氣

臺北地方　東の和風晴後曇雨
北部地方　東の和風晴後曇雨
東部地方　北東の和風晴後曇雨
西部地方　北の和風晴後曇
南部地方　北の和風晴後曇

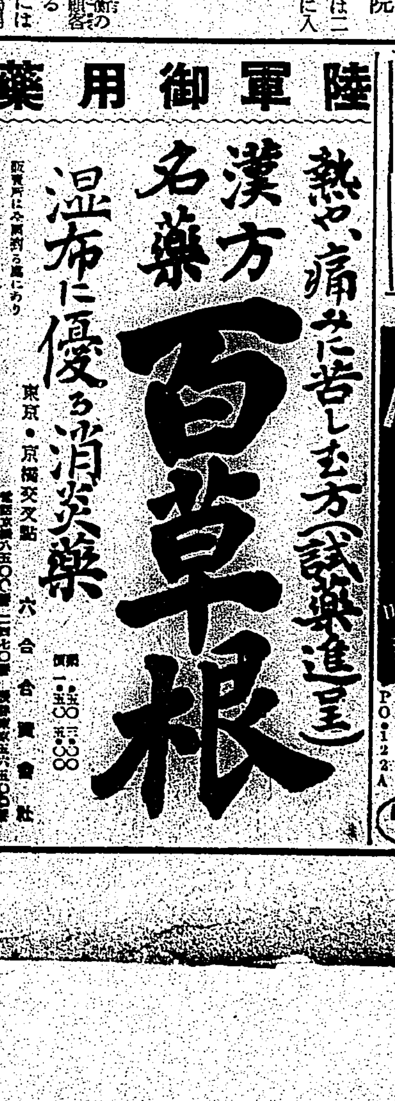

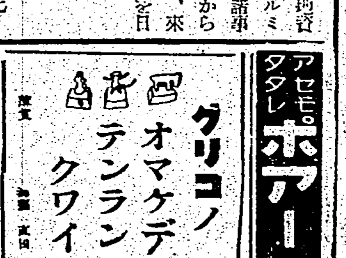

家庭と婦人

齒が惡いと全身的障碍を起す
六月四日はムシ齒豫防日

醫學博士　大橋平治郎

現今の學童の齲齒統計に於て、九十五％内外の齲齒罹患率を示し、ムシ齒なきものが普通でなく、ムシ齒を有することがあたり前と云つた觀念になつて居る位、段々乎として現代人が蝕ばまれて行くことは洵に歎はしいことである。

一體齒牙は消化器官の上端に位してる存在動物に於て見らる、高等なる臟器であつて、其使命たるや人間生存の上に大なる役目を演じて居るのである、人間一生を通じて必要なる第二生齒期である永久齒と、第一生齒期である乳齒と、第二生齒期である永久齒とに於て、前者は二十本後者は三十二本（上下左右の智齒を含む）合計五十二本の齒は、大切なる咀嚼機能を營む上に又發音等に重要なる役目を演じてるが、その他顏貌の整齊にも大きな交渉をもつて居る。

食物攝取の第一歩たる咀嚼は先づ齒によつて食物の咬斷、次に破碎、食塊の形成等が為されるのであるが、食物の完全なる咀嚼は完全なる齒牙を有するもののみによつて營まれるので、斯様なことを

も見逃すことの出來ぬ問題であると思ふ。

○

今假りに上下左右何れかの一本の齒の破損又は缺損は咀嚼の全能力の低下を招來するのであつて、攝取した食物が完全に消化吸收する為めには、云ひ換へれば食物に含有してる榮養を十分利用して自分のものとするには、先づ其前備として此咀嚼と云ふ機械的消化作用に俟たねばならぬのである、今此處に大臼齒只一本缺損して居つたとすると咀嚼能率は一〇乃至二〇％低下する

又良く噛んだ場合と噛まない場合とでは、一日に必要なる「エネルギー」の五％の損失を來たすことなどが、實驗的に明かにされて居る、又一般に大臼齒の缺損は含水炭素の消化に、小臼齒の缺損は主として肉類等の消化に影響する所が大であるとされて居る

齒牙の缺損に伴ふ噛み合せの變化、齒列不正の招來又更に齒牙の發育不全等、殊に發育旺盛なる少年期の者にかては、總て完全なる齒牙を持つて完全なる咀嚼を營み得ない狀態に置かれた場合、自然に片側によつてのみ噛むことは顏の歪みを來たすのである

○

齒牙は國の外表から看起される點よりして、先づ口腔の清掃を期して食物殘渣を停滯せしめないことに努める為め、朝のみでなく就寢前の齒刷子の使用は勿論のこと

る食物の齒面の摩擦、それに伴ふ唾液の自淨作用等により、口腔並に齒面の清淨につとめムシ齒發生を防いで躍進日本の國民體位の向上に努め、健康報國に邁進する為めに學校、家庭、社會の三方面より健康教育に又其振興と相俟つて衛生施設に總動員をもつて、先づ日本の齒國めから更に進んで新興日本の將來に備へねばならぬと信じてる次第である

メトロ映畫　マーナ・ロイ

注意して欲しい言葉の使ひ方
女學生をもたれるお母樣方へ

大和高女校長　伊東靜江

近頃禮儀作法といふ事がやかましく論議される樣になりましたが、これは大變結構なことと思ひます

それに就いても考へさせられる事は、女學生の言葉遣ひです。禮儀作法に適つたものであつても、言葉が下品であつたり、時宜に適しなかつたり、敬語の使ひ分けが出來ない樣では何にもなりません。そこで私は女學校へ通ふお子さんを持たれるお母樣方に御注意申したいと存じます。大抵は、子供の言葉の使ひ方については左程問題にしない樣ですが。これは、家庭教育の上から輕視出來ないことです。

○

先づ、流行語を得意になつて使ふことはこの上なく聞き苦しく、その人の低級さを示すものです。この頃では「ボク」とか「キミ」等といふ人はなくなりましたが「トタンに憂鬱になつちやつた」とか「ソートーなもんだ」「ガゼンそれ意味ないわ」「どうかと思うわ」等といつてゐる女學生はずゐ分あります。この上もなく下品な流行語ですから絶對にやめなくてはいけません。

それから、馬鹿丁寧なのも、感心しません。所謂「遊ばせ言葉」は近頃では餘りわざとらしいとか階級意識に捉はれすぎるとかいふ意味で餘り喜ばれないやうですからあつさりと、ところどころ使ふのはよろしいけれども「遊ばせ」の連發は止める事です。

また女學生の中には餘り見受けはしませんが、おとなの人で「左樣でございます」を連發してタテ板に水を流したやうに「さようでございます」と云ひつづけて得意がつてゐる人もありますが。これも聞き苦しいものです。言葉の丁寧といふことから女學生間で一番注意しなければならないのは、敬語の使ひわけです。お父樣やお母樣父は「お父さまがかうおつしやいました」「お姉さまはおけいこにお出かけになりました」といふのはよいのですが、目上の人に對して身内に敬語を使ふのは小學生時代の事です。

友人同志ならまだよいとして、先生やその他目上の人に對しては「父が」「母が」といふべきですから、これなども注意して戴へていただきたいことです。

○

それから、又自分のことに「オ」をつける人があります「お氣持がわるくて……」「お洋服が汚れて……」など戯談半分にいふのでせうが、醜悪となるといこの「オ」がとび出しますから、これも慎むことです。敬語は日本人だけの獨特の言葉ですが、これが近頃大分亂れて來た樣です。お互ひに注意致したいものです。

刺をげたし時

針や釘がささつた時は、強い磁石を患部に當てて吸出します。古釘を刺した時は、なるべく早く應鉄の薬を黒焼にして、酸粒で練つて貼りますと、とがめないで治ります。竹や木のとげは毛拔きで取りますが、折れて殘つた時は甘草をよくかんでつけ、輕く繃帶しておきますと竹や木が膿つて出てきます。竹のとげには蕎麥粉を酢でねり貼つてもよいのです。硝子は見えにくいので危險ですが、針を横にして創口をこすりますと、針にさはりますからピンセットでとります。いづれもあとを消毒することです。どうしてもうまくゆかぬものは、外科醫の手を煩はさねばいけません。

夏の婚禮衣裳

夏の婚禮も相當に多く、殊に衣裳が問題ですむのですし、また時節柄、婚禮を急ぐ向もある樣な次第で、今夏は非常に婚禮が多いと思はれます。寫眞は花嫁式服用のもので總模樣で、布地は白十七越絽縮緬、草都賞牡丹搭脂、模樣の新スポーツ文樣、又從來の寶海波と疋田に十八種類の工夫を加へて新機軸を開きしもの等をもつて特製され目は新流調です（三越しらべ）

「泣き蟲」の子供はどうしたら治るか？
身體に故障がある場合が多い　ただをこれる子には敬遠主義

醫學博士　三田谷啓

一寸したことを怒つたり、いぢつたりしてすぐ泣く子供がよくあります。俗に「泣き蟲」とか「泣き味噌」とかいはれる種類の子供です。昔は惡い癖を蟲の仕業と考へて何蟲何蟲と名づけたのですが、そんな蟲は無いのです。よく泣く子の原因として身體の故障を第一に調べる必要があります。例へば先天性梅毒腺病質症、消化不良、頭痛、便秘などの場合です。斯樣な子供に對しては矢張專門的の治療が必要です。

×

次は神經質でよく泣くことがあります。これは神經質を直すのが何よりも根本的です。それには身體を丈夫にすること、意思をつよくすることが何より大切です。

×

又、だだをこねてよく泣くこともあります。これは取扱方がわるいのです。子供をあまり甘やかして育てますと、よくだだをこねます。これを直すにはだだをこねた時は放任しておくことです。あまり神經をとりすぎぬやうにするのです。つまり敬遠主義をとるのです。すると子供の方でひとりでに泣きやみます。それだけ意思が强くなるのです。

×

子供の取扱方が柔かすぎますとよく泣かせることになるのです。一寸轉んでも、チヤホヤ言つて機嫌をとる必要はないので、いくら大切な子供だからといつて、そんなに大事をとつたら、弱く育つばかりですから、怪我さへなければ其儘にしておくことがよろしいのです。さうすると、子供は自分できものの塵を拂つて、ひとりで又さつさと遊びつづけます。

×

それから積極的には、子供が泣かなかつた場合子供をほめてやります。轉んでも泣かなかつたら、「君は強いネ、偉かつたやうだが」ちつとも、泣かなかつたネ、偉いや」などと力をつけるのです。それをわざと御褒美に「偉かつたでせう、可愛相に、いらしいわ、どれどこを打つたのですか、何處を、何處を」などといひ、大勢よつて來て、まるで泣くことを奬勵するかの樣な態度にでも泣かねば相手に相すまぬやうな餘目になるのです。このやうな躾け方は泣き蟲の養成法となるのですから、斷然改めていただきたいものです。

鼻に薬をさすには
安全且つ有效な方法

鼻の病氣で苦しんだ人は、誰でも知つてゐることであります、鼻に薬をさすのは却々むつかしいものです。[illegible]

その方法といふのは、[illegible]

最後

の一滴をそそぎこんでから一分間の間そのままの狀態をつづけ、それから患者に靜かに身を起して前屈みになり、頭を上げて鼻から薬を出すやうにするのです。かういふ順序でやれば薬を呑みこむことから來る喉の不快な影響を防ぐことが出來ます

硫酸　亞鉛のやうな薬を用ひる場合に、他の方法ですると、效果も少く、又より困難であると敎授たちは考へてゐます。敎授たちは小兒、少年、青年、成年及び老年の鼻に用ひるに必要な薬液の適量を計算しました

それ　によると十歳以下の小兒に對しては〇・五立方センチメートル、十歳から十四歳までの少年には〇・四立方センチメートル成年に對しては〇・二五立方センチメートルを夫々適量としてゐます。そしてこの鼻に注ぎ込む液の量について強調してゐますといふのは、藥品によつて処置した後の不快はこれによつて除かれるからです

これ　はスタンフォード大學のリー・シエヒアン、J・A・バツハー、R・C・マツクノウト及びR・Rニウエルの四博士がアメリカ醫學協會新聞に發表されたものです。博士たちは霧吹器やその他の方法をすてて專らこの方法を用ひてゐます

この　方法はアメリカのスタンフオード大學醫學部の四人の敎授たちの好んで用ひる方法であります。滴薬をたらし込む色々な方法を研究したのち、敎授たちは子供の鼻の治療に硫酸亞鉛を用ひるためにこの方法を用ひたのです

そし　てこの方法は、どういふ薬を鼻に注ぎこむ場合にも非常に具合が良いのです。若し薬を用ひる前にこれを體温と同じ位に温めて用ひることなほさらよいとスタンフオード大學の敎授たちは言つてゐます

敎授　たちは大人でも、子供でも、ベツドの上に仰向けにねかせて、頭をベツドの端から下げさせて、頭の基線が丁度水平になるやうにします。さうしてから普通の藥注で、藥液を一滴、一滴しづかにそそぎ込むのです

雜誌紹介

▲新日本（六月號）　新日本の當來圖（倉田百三）日本文化に於ける一つの象徴（折口信夫）日本精神（芳賀矢一・佐藤春夫譯）芳賀矢一研究（久松潜一・芳賀檀、藤田徳太郎）如意輪觀音（龜井勝一郎）創作天ノ岩戶（保田與重郎）雜賀（小泉一雄）その他盛澤して面目を一新して來たのは喜ばしい（〇・二〇、東京・小石川・諏訪五九小山書店）

▲政界往來（六月號）首相再起後の政局（細川隆元）久原房之助は何を考へる（木舎幾三郎）宮上の宮吏部度改革案（嘉田中他）其外交問題と試に新構想（長谷川了）政治の現金（永田清、嘉田成次等）其他[illegible]

淋疾患者へ解答

再發は何故か

根本的に治療せずれば絶對再發はないか。

尿道表面の殺菌丈で、副尿道又は側管に在るのを殺菌せぬ限り再發は免れない、稀には尿道は無事で副尿道丈犯されてあることもある位で、淋疾必らずしも尿道丈と限らない。

副尿道淋の症狀

副尿道淋はどんな症狀を呈すか、側管の犯されたのはどうして知るか。

これの酷いのは尿道口の一側又は二側に針の穴ほどの孔があいてそこから膿が出る、側管に淋菌が喰ひ込み慢性になると手を觸れるとこりこりした塊りを感ずる樣な酷いのもある。

副尿道側管の殺菌

副尿道側管の淋菌は撲滅できるか。

撲滅できます。これには淋菌二段重殺法とした療法に依るは近路です

内服藥の效能

内服藥に尿道淋洞殺菌作用の期待はできるか。

淺在性の淋菌、謂り粘膜表面の淋菌や、毛細血管周圍の淋菌に幾分作用すると考へらるゝが、副尿道、内尿道盲管の淋菌に作用するとは考へられないし根治不可能である、内服藥の期待できる範圍は鎮痛、減膿、利尿の程度とするなら誤らない。

洗滌と挿入療法

洗滌や挿入療法は淋菌は死滅しないか危險はないか。

洗滌用藥物は、殺菌作用あるものは刺戟強く、刺戟により粘膜が充血すると靜止狀態の淋菌まで活動し、副尿道、内尿道側管のものは一層深部へ進む。藥液を稀薄にして刺戟を緩和すれば多量を使用せねばならぬから技術巧拙の問題が伴ひ、危險があるし根治困難である。完全な溶液の形ちで重殺二段方法により淋菌撲滅の期待がかけられ固形、軟膏、クリーム狀等は粘膜を刺戟し充血を來し淋菌は深部に進行し、更に重大は膀胱側面損大の恐れがあるし作用に長時間を要し其の間の排尿阻止盲管壓迫は治療上致命的缺陷である。

重殺二段法の效能

淋菌二段重殺法は藥物治療上何故優秀であるか。

一回殺菌法は皺襞盲管内淋菌に殺力到達せず細胞の浸透反撥を免れないが、二回殺菌法はその懸念を除き殺力深部に達するのである。

銀溶液の最高良

内尿道側管、副尿道の淋菌殺滅の効力強き銀溶液は何を以て最良とするか。

銀の有機化合劑である。銀イオンは遊離し難く從つて蛋白質クロールの沈澱を見ず深部の淋菌を死滅至痛不快刺戟を伴はぬ特典を有つ即ちプラオンギンである。本銀は治淋上の凡ゆる條件を包含し有數銀として治療短縮し實際効力賞價は明瞭である。

根治に如何にして知るか

治癒後に根治か否か明確に判定の方法は。

色々な[illegible]あることは一口[illegible]ある、[illegible]

肛門内が痛い

肛門内側に感ずる激痛、尿道と肛門の間、會陰部の腫れ痛みは後部尿道炎の症狀である。

後尿道を犯

後部尿道を犯されるとどんな症狀が起るか。

小便が近くなる。排尿後に激しい痛みを覺える、また血尿や小便のあと血が出たりする。

後尿道の殺菌法

後部尿道炎の治療目的に銀局所療法は如何に。

作用浸透性に富む銀主劑は細緻的使用を以て淋次後尿道に好作用を得ると考へてもよい。

女子の尿道炎治療

尿道消毒の治療は？

男子尿道よりは遙かに治療容易である、洗滌は男子のそれよりも危く膀胱腎盂へ淋菌を押し込む危險がある、膀胱炎は治療長期を要すが不根治ではない。内服藥の期待は男子尿道淋に對すると同じ。淺極性銀劑が奏効最も適切である。

女子淋毒性子宮

根治と信じてゐたが再發しました。その理由。

根治と見えて不根治狀態に在つたのです。平常鳴りを潜める淋菌は月經、出産等のショツクによつて活動開始することは屢々ある。再發なき淋菌の殺滅は强浸劑の軟球ワセトン球が最後良の治療効果を奏ぐる。

銀溶液劑の使用法

男子尿道淋、女子尿道淋に、銀溶液二段劑の使用方法は。

肝心な結論的質問である。プラオンギンは他銀劑と異なり、粘稠浸透性の銀溶劑であるから、尿道全内に作用を減ずることが無い。特に獨特の浸潤作用を以て僅々深層に達し、排尿を阻止する治療進行的不合理點も無い。最初の一號後の二號二段使用が殺菌終了し、方法は最も簡易完全である。

慢性と急性尿

尿を以て急性と慢性を知る法？

急性尿は濁りが酷い、急性と慢性の間の惡急性の尿はこれより稍透明、慢性尿は猶一段と透明で僅か淋糸が浮遊する。

尿道の灼熱感

淋疾以外から尿道の痛みは起るか、この場合の鑑別法は如何にするか、簡單な方法は？

尿道の灼熱感は單に尿道カタルからも起るが、排濃は細菌性炎症の場合に限られる。濃がなくも尿を二杯のコツプに採ると最初のは濁潤酷くあとのは透明であるなら淋疾尿とする。

のものを深山採つたあと、膀胱や腎盂に淋菌以外の細菌が繁殖せる細菌尿、結核性の膀胱カタルや腎臟結核の場合等、他の變調から來る濁濁尿は冷却後に雲の様に濁りが沈澱する、さう云ふ尿に少量の酢酸又は食酢を入れるか溫めるかすると濁りはなくなるが、淋疾の濁濁尿はこの反對に白い浮游物が消えることがない。

鎮痛・止膿

プラオンギン・ケンゴールは定評銀劑中の異色、殺菌作用、殺菌作用に加へ粘稠性二段法を以て最新學說の結論劑と稱せらる急性、慢性（女子三號一種）淋疾に僅か尿道に塗布する程度に等しく安全刺戟なき本劑一號、二號が能く複雜な尿道内に於て深層浸潤しつゝ殺菌の目的を終了

急性慢性何れも最初の殺菌を一號のち二號二段の殺菌治療を遂して將來安全とす。

殺菌作用に加へ鎮痛、止膿を督む消炎收斂作用を高度に有し粘膜新生しつゝ殺菌を主力とす。本劑御實驗なき方は速かに明快な奏効を得て欣喜せられよ。

尿道の底層に浸透し殺力を發揮す治療の本則二段法

本劑は初感染、再發淋は云ふまでもなく特に數年、數十年の潜伏淋菌に對して顯著なる奏効を出色とし殺力なき内服藥、多量の稀薄藥液になる危險なる洗滌藥、一般局所藥、長時間尿道内に停滯を要する粉末固形劑に反し、獨自の浸潤力は直ちに尿道深底に到達して危險なく二段法を以て深部淋菌の殺滅が適正である。

本劑を以て治療の目的を得たる者が最低の藥價と併せ經濟的苦難を免れ得、二重福音が本劑の特長奏効表現して明かなり。

淋病　プラオンギン　ケンゴール

前東京吉原遊廓吉原病院長　佐藤榮先生創製發明

普及品　一・九〇
二五瓦（約十七日量）三圓八十錢
五〇瓦（約卅五日量）七圓
八〇瓦（約五十日量）十圓

一號、二號、婦人用（三號）各種在ノ諸ヘ御問記ヲ乞フ。全國藥店ニアリ（文獻進呈）

日東製藥合名會社製品ニ御注意ヲ乞フ本劑ノ優秀効果ハ類特ナル代用品斷ジテナシ

東京市芝區濱新町十三番地　總代理店合名會社　河原商店
振替東京三五〇一九番　電話三田（一六八）六五番

漫畫　若樣セン、チヤン　93　川原久仁於

ヤツト、ボートハ、シマヘツキマシタ。フタリハ、コレデドウヤラ、オナカヘタベモノガ、ハイルカ、トオモツタラ、キフニ、オナカノムシガ、グーグー。ソレヨガマンシテ、オヤマヘオチニイ。

ニツポンダンノ、チユウトンシテキル、コヤヘツクト、サツソク、シヤウカウサンガ、ナニハトモアレ、ゴハンヲ、ウントオアガリトイハレ、ヨロコンデ、ヒキサガツタトキ、チビクンガ……

必ず受けよ
臺北市内　腸チフス豫防注射（自午後一時至午後四時）

	第一回注射	第二回注射
月日	六月四日	六月十一日

施行場所
北門町前田鐵工所、龍山寺町二〇周敦方
上奎府町（江山樓前）、日新町（蓬萊閣）、太平町（臺北商業學校）、下奎府町、日新町派出所前
入船町（臺北特高派出所）、佐久間町（若竹町二丁目）、建成町二丁目、西門町一丁目
大龍峒保安宮、新起町方、大稻埕媽祖宮前、東園町二九五番地

一般の品と一度御比較願ひます

本品	粗製品
A 原料に高級植物性油を配合してあります	A 毛髮や肌を荒す不純物を含んで困ます。
B 洗髮感は爽かで髮がしつとりとします	B 使用後髮がバサバサに硬くなります。
C 髮の艶を増し、髮の通りを良くします	C 使用してゐる中に赤毛や切毛を増します。

新時代の洗髮料
ミツワ フレーク シャンプー

鱗片狀の新洗髮料

◎ミツワ石鹸本舗　東京・兩國　丸見屋商店

江戸桃花陣（44）

海音寺潮五郎作　富永謙太郎畫

大河端（七）

鋼石のこの猛烈な憤激に答つても、國經の態度は自若としてゐる。

「道理だ。わしも、あんなもので、そちの魂の安らかさが得られるものでないことは十分に承知してゐる。あれは衆徒の一つとしてそちに見せたものに過ぎないのだ。よくぞそこに氣がついた。そちの道を求める心がいかに眞摯なものであるか、いかに堅固なものであるか、今はもうわしによくわかつた。よろしいとも。本當にそちの求めてゐるもの、そちの所謂、天地と共に呼吸し、天地と共に安んずる大聖の安心、これからそれを示すことにしよう。そちは、今、わしに敎へを受けたことを呪ひわしを邪魔の如く忌み嫌つたが、すぐに、わしの敎へに感謝し、わしを拜跪するやうになるであらう」

青年は顏を上げて、いぶかしげに國經の顏を見つめた。

これは佛敎の方にもある。心地觀經に「八万四千煩惱を除き、衆生を度す八万四千の法門」とあるによつて、八万四千の法門があると言はれてゐるが、大乘、小乘、また實經、權經とか分けられる。大乘や實經は上根の者の入るべき門、小乘や權經は下根の者のための門、とかう定めてゐるのだ。そちの見て來た谷中の信徒共の行きつつある道、あれは小乘の門より入つた道だ。そちは、あれを訛謬である。砂上の樓閣の信仰である。狂信であると罵倒してゐるが、彼等はあれで十分に救はれてゐるのだ。彼等の智は淺く、識は狹い。彼等に高い理想、高い法論、高い信仰を說いたとて、何がわからう。それこそ、下世話に言ふ馬の耳に念佛、猫に小判でないか。もし、高き門のみを唯一の門としたならば、此世に充滿してゐる蒙々たる衆愚はどうなるであらう。彼等とても

「まあ聞け」

國經は、睨みすゑるやうな鋭い眼で青年の眼を見つめながら、宜しく靜かな力強い聲で言ふ。

「まづ安心といふ言葉の釋義からかからう。安心といふ言葉は俗語だが、我々が今ここで使用してゐるのは、その意味で使用してゐるのではない。儒敎の言葉で言へば孔子の所謂不惑、孟子の所謂不動心、佛典の所謂安心立命、など言へば、混設といふ言葉にも相當しやうか。わかり易いやうに、孟子を引いて言はう。孟子の公孫丑篇に不動心を得るに、一切知性の慾を閉じて外界からの刺戟を避けることによつてこれを得る北子の方法と、浩然之氣を養ふことによつて得る孟子自身の方法と、二つの方法があると說述してゐることはそちもよく知つてゐるであらう。孟子は、北子の方法を、全力を擧げて排擊してゐるが、本當のところを言へば、これはさうまで排擊すべきものではない。なぜなら、この兩法は不動心を得る手段の二道であつて、人によつては、北子の方法でなければ救はれない者もあるからである。下根の者はこの方法でなければ達し得ないのである。人は上根下根の兩者があつて、しかも、上根の者より下根の者が多いといふことが實際の狀態である以上、この方法が却つて必要であるとまで極言も出來るのだ。

道を求め、安心を願ふ處は同じではないか。それを打ち捨て置くといふことは何ぼうあはれなことではないか。孟子は己れの道を唯一つの道として他の說を力を極めて排擊したが、佛陀は八万四千の法門を設けて、一人の救ひに漏るる者なきを期せられた。佛陀の大慈悲心にくらぶる、孟子は仁愛少しと言ふべきであらう。――どうだ。わしの言つてゐることがわかるか」

鋼石は依然として默つてゐたが先刻の憤怒の心はもう消えてゐた

カナ文字ニュース

△ワガ海軍航空隊ガ　五月中ニ　敵ノ飛行機ニアタヘタ　ソンガイハ　ゲキツキ二十一機、地上バクハ五機デ　事變以來ノ　ソウケイハ　ゲキツキト　バクハゼンブデ　九百七十四機ト　ナリマス

△製紙ノ原料デアル　木材パルプハ　外國カラ買ツテ　キマスノデ　ドウシテモ　節約シナクテハナリマセン　ソレデ　臺灣デモ　イママデヨリハ　一割五分バカリ　節約スルコトニ　ナリマシタノデ　紙ノムダヅカヒヲヤメ　紙屑ナドモ　ヤイテシマハナイヤウニシマセウ

ハイク流行時代

一番弱い者を標準に　目的地を選ぶのが大切

大戰に苦杯を嘗めた獨逸は、戰後の物資缺乏と國民の意氣銷沈に再び起つことが出來ぬ敗戰國とさへ思はれたが、不屈の意氣と魂は、この窮乏を見事に克服したのである。今日上にヒトラー總統を戴き、隆々たる世界の强國として歐洲に狎威する盟邦獨逸の驚異すべき更生の姿は何によつて得られたらうか。それには、種々の理由が擧げられようがその根底となつたものは、ワンダーフォーゲルであつた。ワンダーフォーゲルとは「渡り鳥」と譯される所謂今日のハイキングである。

あらゆる樂しみと浴樂を奪はれ神經衰弱に陷つたドイツ國民の唯一の慰安場は大自然であつた。

このワンダーフォーゲルは大戰後ドイツ國民の間にさかんとなり老若男女を問はず、或は三人、五人或は團體で、森から村、山から森へと粗衣粗食で大自然の間を歩き廻つて、體育訓練と、精神修養を自然に受けたのであつた。この鍛鍊によつて强く進取的な魂がいろいろ養はれ、民族の復興上の原動力となつたのである。

最近我國でもハイキングが流行してきた。これは誠に喜ばしい現象で、國民體位低下がいはれる時大いに心身を强健にして、銃後を完うすべきである。

だからハイキングは遊びではないので、大いに行くべきであるがその精神を忘れないやうに、贅澤を一切排除して、ドイツ國民の如くに粗衣粗食で娯樂を避け、山野を歩き廻ることである。

だが、このハイキングに次の樣な風景が現出するのは、全くどうかと思はれるのであるが、まあまあこれ位の副産物にあつても、外によきハイカーが多いので我慢するとしよう。

大きなリックサックにはち切れる程何かを詰込み、頑丈な登山靴にピッケルをかかへ、勿論服裝は凛々しい登山服、まるで世界の屋根ヒマラヤを輕く征服するやうないでたちだ。

「どちらの山へお登りになるんです？」

「どちらの山ですつて、なあに草山ですよ」

と彼氏大してテれもせずに答へる。草山は山といふより、一寸した丘といつた位の低い山である。

「へエー」と聞いた方がよつぽどあわてる。富士山へあしだで登山する勇者もあるのに、この服裝たるハイキングはドンキホーテといひたくなるが、之などはまだ山登りだからいいとして、野原を歩くのにこんないでたちの服裝不足があて、すぐのびてしまつたりするから愉快だ。ごく輕裝に限ることだ。

さうかと思ふと、ハイキング狂の夫が女子供には無理と思はれる八百米程度の相當急坂の山を妻と子供を連れて「ハアく」と息をはずんでゐるのも見かける。妻君は和服で弱々しい足、子供は元氣だが明日

の程度が無視される。一番弱い者を標準にして目的地をきめることである。ものには適度があることを忘れてはいけない。

一人連のハイキング、これはいふことなし、大いに奨しめだが男女連れにあんまり羨ましがらせぬ程にすることだ。ネオンの下の甘ッたるいポーズなんて斷然禁斥、男女の性別を超越することである。

又、やたらにカメラを向けて若い村の娘をからかふなんてのはよくないし、婦人のハイカーにカメラを向ける無禮も愼むことだ。

社長と給仕の階級別も、上役と下級の差別も一切ぬきにして、みんな同じやうな粗衣で同じ弁當、そして同じく愉快に一日を過すことこそハイキング流行時代に望ましいことである。

ファシスト張りのメキシコ婦人

【メキシコ】ラザート・カーデナス大統領の施政の下に着々各方面に於て改進を圖けるメキシコ共和國では婦人連も國家建設に目覺めて去る五月一日のメーデー當日には婦人勞働者によつて組織された愛國婦人團は御覽の通りファシスト張りの服裝で堂々行進大衆達の喝采を受けた

六月の行事

六月といへば、朔日がまづ衣更へです。衣更へとは、公事根源に「けふは衣がへなれば、宮中所々の御裝束掃部寮あらたむ、御殿のかたびら表生絹に胡粉にて繪をかく、壁代ををさむ、御簾なども新しきを懸け給ふ。御服は御直衣、御衣すずしのあをの御ひとへ、御袴練、內藏寮より奉る。女房のきぬ袷のきぬも衣がへのひとへ、かとりすずしなり、裳は上臈は唐綾、小上臈は色濃の如し」とあるのを見ると、上代の宮中で、衣裳のみならず、住居のさままで、明日を武目としてピタリと冬から夏へと、すがたを新たに整へられた樣子がわかる。そして心も輕くなつて、晴れやかな親の調など取りかはした事は物の本にもうかがへる。

今は一般に、着物の着方も亂れてきたとはいへ、やはり六月朔日は衣更へだ。セルといふやうな單衣は、どうでもよろしいが、少し改まつた儀式の席へ着るものは、この日を期して、ピタリと單衣になるのである。といつて紗とか絽とか、かたびらとか上布の薄物は、まだ早い。お召、金紗、絽ちりめんなどの單衣が略式のである。洋服の方は、そのやうに日を定めて着換へることは無いから、好みのもので自由である……

帽子の類なども、けふから鳳凰をつかひ、すべて夏の趣になる。

皷膜の解禁が一日、四日が齒の保護デー、六日は芒種といひ、芒のある穀を植る時、田植がそろそろ始まる。

十日は時の記念日である。時計の出來たのは、今から千二百六十七年ほど前のことである。時の觀念を忘れぬこと。時計は正確に「タイム・イズ・マネイ」（時は金なり）の西洋の諺もある位時間を有效に使ふやうにすべきである。

十七日は始政記念日である。

二十一日が夏至でこの日は、一年中で晝が一番長く、夜が一番短い日である。二十八日は、世界大戰の講和記念日である。

三十日は、大祓。一名、名越の祓といひ六月の晦日に行はれる大祓のことである。

上古は、六月と十二月の晦日に朝廷に於て大祓が行はれ、民間に於ても、一般に祓除があつた。後世、十二月の祓は絶えて六月祓のみ行はれるやうになつたものである。

「なごし」は和の義で、荒ぶるをなごすといふ意。八雲御抄に「邪神を和なごむる祓故、なごしと云也」とある。又夏越とも云ふ。

即ち、中古には宮城朱雀門にて百官以下、天下萬民の罪穢を解除する儀があつた、遠く神代に、伊弉諾命黃泉の「橘小門にて身滌の禊を拂ひたまひしことに起因してゐる。又、伊弉諾尊御の時、國の大麻を作りて、天罪國罪を求めて諸國大祓をなす、といふこと共に古事記に見えてゐる。

枕の草子には清少納言が「六月祓またをかし……」とその輕々しく行はれる樣を書いてゐる。この日諸社では茅輪で大きな輪を作つて、茅の輪、又は菅貫と稱し、參詣人にくぐらせて祓をする。この輪は先づ左足を踏み入れて、口の中で「水無月の和越の祓ひする人は、千とせの命延ぶといふなり」と唱へて右足を出して輪をくぐる。これを三度繰返して、右の手に持つて茅麻の祓で身を清めるのである。

婦人倶樂部夏の增刊

◇婦人倶樂部の夏の增刊號が街頭に出た。特別傑作小說二十數篇、特別長篇は（菊池寛、加藤武雄「婚約の橫顏」片岡鐵兵「しぐれ戀姬」吉屋信子「青春の饗宴」吉川英治「田園太郎」「若身」中村武羅夫の五篇◆好評以外ではまづ菊池寛の「蟲露休眠」をはじめ「夕顏の門」吉川英治「驚天の花五郎」長谷川伸「春と秋」「關和郎」「江戸七つ星」海音寺潮五郎「月夜浩ト」などの名作があり◆深夜物に久しぶりで甲賀三郎「情熱の悲劇」◆愛と涙の悲劇、實話集には澤モリノの流浪哀史、富士山麓の情死で知られた北川教授事件がある

メガホン塔

▲白茶斑牡小犬雌札五二一號數日前から不明、發見の方に薄謝を呈します（基隆市明治町豊原水坑七）▲パーマネントばかりでなく爪を長く延ばして外國の女優の眞似をする女性がある（臺北生）▲帝大附屬醫院で內分泌腺の檢查及その治療をやりますか（宜蘭生）▲坂守先の兩君が名譽の戰死を遂げた至急住所を知らせ（臺北台道工場堀英龍）

海外小話

肥えた人はファシストに不向き

イタリーに於けるファッショ統制は今や人間の體の恰好にも及びつつあり、ムッソリーニ首相の機關紙ポポロ・ディタリアは、最近某高官に肥滿した體軀の所有者はファシストの資格なしとの論文を發表し、肥滿した人々の間に大恐慌を起してゐる。ポポロ・ディタリア紙の論文內容次の通り

イタリー軍隊のみならずファシスト黨に於ても肥滿し過ぎた體軀の所有者を決して歡迎しない。彼等が一定の制服を着用しなければならぬ場合に於て特に目立つものである。肥滿せるこれ等の黨同志が、過食な運動不足並びに過食によつて體の恰好を改めることが出來ないならば少く共、彼等は公式の席上などへ參列することを愼むべきである。更に徹底的な方法はスタラーチ書記長が肥えた人々の制服着用を禁じ、堂々たるファシストの隊列を彼等の見苦しい恰好でだいなしにするのを防ぐことであらう

冷藏庫に閉ぢ込められた盜人

チェッコ・スロヴァキアの首都プラハの肉屋氏冷藏庫の中の肉やハムやソーセーヂが夜間續々として盜難に罹るのに業を煮やし、一策を案じて冷藏庫にベルを裝つけ、若し誰かがその扉を開ければ忽ち自分の寢室のベルが鳴り響く樣に仕掛けておいた所、その夜果してベルが盛に鳴り出したのでソット起きて店の中を覗くと、一人の盜人が冷藏庫の中へ入つてしきりに物色して居る「しめた」と許り肉屋氏はその扉を後からいきなり閉めて鍵をかけ、盜人を閉ぢ込めてしまつた。肉屋氏は安心してこのことをそれなり忘れて寢てしまつたが、翌朝起きてからやつと氣がつき冷藏庫をあけて見ると盜人は殆んど凍死せん許りになつて氣絶して居たので、慌てて引張り出して醫者をかけ、介抱して警察へ突き出した。些か手のかかつた盜人退治ではある

カリーニンの「世界革命論」

ソヴエト・ロシアの獨裁官スターリンが、去る二月十四日プラウダ紙上に發表した青年同盟員イワノフに宛てた書翰文は、ソヴエト聯邦が一國社會主義の假面をかなぐりすてて世界革命主義に轉向したことを公然と物語るものとして國際政局に異常なショックを與へたが、ナチス宣傳部フエルキッシエル・ベオバハター紙ワルシャワ支局の探知する所によれば、今度はソヴエトの大統領とも言ふべき中央執行委員會議長カリーニンが四月二十七日數千の共產黨員を前に、再びソヴエト聯邦の「世界革命への轉向」を聲明して問題を起してゐると言ふ。カリーニンの演說は

スペイン人民戰線が現在フランコ軍のため衰弱に傾いてゐるのは一時的現象で、人民戰線內部の結一が確保されれば必ずや逆襲に轉じ、共產主義革命を成就することが出來よう。スペイン內亂の經驗はスペイン以外の國國に於ても、亦十分考慮されねばならぬ點である。

と言ふのだが、フエルキッシエル・ベオバハター紙の記者によれば、この最後の一節こそソヴエト聯邦が、飽くまで世界革命實現の野心があることを暴露したものだと言ふのである

ラスキー教授のハリファックス外相論

ロンドン大學政治學教授として知られるハロルド・ラスキー教授は、急進的政論家として英國政壇に重きをなしてゐるが、この程アムステルダムのダス・ノイエ・ターゲブーフ誌上に「ハリファックス外相論」を發表して注目を惹いてゐる。勞働黨を初め左翼各派の錚々たる非難の標的、チエンバレン現實主義外交の舵を握る時の人ハリファックス外相は、ラスキー教授の辛辣な頭腦にどう映つたらうか、次にその一節を紹介しよう

ハリファックス卿は一九二六年以來「帝國一致內閣の最も有要な閣僚として、獨裁者との協調を促進する政策を代表して來た。これらの保守黨員にとつては戰爭を回避するためには如何なる犧牲も大きすぎることはない。彼等はオーストリアもスペインもチェッコも支那もソヴエット聯邦も平和の擁護と言ふ美しき道つた祭壇の前には棄てて顧みないのだ。彼等はヒトラーとムッソリーニをうまく操りさへすれば、英國の基本的利益を侵さずにドイツやイタリー帝國の膨脹を實現させることが出來ると信じてゐる。ハリファックス外相にとつて勝利は革命であり革命は社會主義だ。社會主義と言ふ如き惡魔のために道を示くよりは獨裁者の要求に應じた方がよいと言ふのがハリファックス外相のいつわらぬ信條なのである

陸上を走る浮ドック

ハワイ眞珠港の海軍造船所に最近珍らしい新型の浮ドックが備へ付けられた。この浮ドックはV字型で陸上に於ても移動自由といふ便利なもの、海中で飛行機を乘せ、トラクターの助けで陸上へ運んで修理をする樣に出來たもので、陸上に於ても時速三哩で走り得るといふ性能を持つてゐる

金屬製の海水着

最近ロサンゼルスで開催された全米金屬會議の席上、金屬製の海水着が本年度の新流行品として紹介された。この海水着は青銅を細目にして作つたもので、特長は水に濡れても身體にべとつかず、しかも乾きが早いことである。その上海邊でピカく輝くので、今夏はきつとはやるだらうと云はれてゐる

日光浴用衣服

目下ライプチッヒで開催されてゐる見本市には、着物を脱がないでも日光浴の出來る新案衣服が陳列されて人氣を呼んでゐる。これは目だたない程に穴があいてをり、透き外から見えず程良く陽にあたるやうになつてゐる。これなら誰でも陽にあたるのを嫌がる物臭な者でも、結構日光浴が出來るといふものだ

商況（三日）

臺灣正米市場前場

▲一期蓬萊米

	當	中	先
寄	二、三一（三車）	二、四一（三車）	二、三三（五車）
止	二、四〇		
高	二、四〇		
安	二、四一（一四車）	二、三三	

基隆在庫米

三日朝現在 一期蓬萊米 七三〇袋　二期丸糯米 一〇、三五四　一二期丸糯白米 九八　（計）一一、八二〇（七車）九〇噸

大阪期米前場

	寄	先
當	三四、九四	三四、九九

節	値	値
一	九四	九九
二	九四	九九
三	九五	九九
四	九五	九九
五	九八	九八
六	九五	九八
七	九三	九七
八	九四	九七
九	九五	九七
十	九一	九七

東京期米前場

	寄	引
寄	三五、〇二	三五、二七
引	一九	一二〇
高	一二	一二七
安	〇二	一九

神戸期米前場

	寄	引
寄	三三、六四	三三、七九
高	六七	七九
安	六九	八〇
引	六四	七九

東京銘柄前場

▲一期蓬萊米　當 三、三四 中 三、三三 先 三、三八　不申　不申　不申　三、三七　三、三六

東京國債實物

銘柄	寄	引
甲號五分利	一〇三、三五	一〇三、四〇
第二五分利	一〇三、四〇	一〇三、四〇
利賞四分利	一九七、八五	一九七、八五
米貨六分半利	三六〇、二〇	三六〇、二〇
同五分半利	三六五、〇〇	三六五、〇〇

東京銀行實株

銘柄	値	銘柄	値
日銀	五四九、〇	同新	三八三、〇
正金	一九六、五	同新	一二三、〇
勸銀	八五、三	同新	六三、九
興銀	八七、一	同新	二五、二

東京短期前場

銘柄	寄	引	高	安
新東	二四九、〇	八六	九二	八五
東新	八二、五	二三	二八	二二
大新	二五〇、〇	〇六	二〇四	九九
東レ新	八八四	七九	八六	七九
帝人新	一〇九〇			
鐘紡	五九四	七二		
日産	一〇七四	二二		
日窒	九四〇	三三	四三	三三
日立	九六一	六二	六五	六一
東電	九三四	八九	八三	八三
日魯	七四八	四六	四九	四六
日石	七一七	九一	九三	九三
昭電	七九	九一	六九	六九
電工	一〇二	一七		
商船	五三三	二二	二二	二二

東短取組喰合

新東 三三〇、二六〇株　賣方四三店　買方五四店
東新 七四、六四〇株　賣方三二店　買方六一店

同　兩建控除

新東 一二九、二八〇株

東京長期前場

銘柄	寄	銘柄	値
鐘紡	五七、五	新	二四六、二
帝人新	八七、一	東レ新	一一〇、九
東レ新	七四、一	日産新	八九、三
大東	二四、七	日產新	七四、八
同	五八、〇	同新	六三、一
東株	八〇、五	新	一四九、八
同	一三八、三	新	二七、九
同	六七、一	新	二七、九
同	六一、六	新	四八、一
同	七四、九	新	四八、五
同	一〇〇、八	新	一〇二、〇
同	一〇二、六	新	八六、五
同	七八、二	新	七七、一
同	七八、五	新	七一、〇
同	九九、四	新	八八、〇
同	一〇一、四	新	六二、六
同	一〇六、八	新	五五、六
同	七三、六	新	六三、六
同	七一、二	新	六〇、三
同	四一、九	新	七〇、一

東長總取組

限	株數
當限	七七〇、八七〇株
中限	六六八、七二〇株
先限	二四、〇〇〇株
合計	一、四六三、五九〇株

大阪短期前場

銘柄	寄	引	高	安
商船	六一、七	二二	二二	一七
郵船	六六、二	六四		
日魯	六一、七	一	一七	一七
水產新	四一、七	〇九		
日石	ー	七四九		
日立	一〇一、八	一九	一九	一七
鋼管	九八、六	八六	八九	八一
滿洲	七九、〇	九二	九二	八九
倉絹新	五七、三	七四	七四	七三
倉絹	七四、〇	四四		
帝人新	一〇九、一	九七		
帝人	一二七、三	七六	七六	七三
東新	一四八、九	八九	九〇	八四
宇治電	三九、五	ー		
東電	五四、五	ー		
大同	三八、三	八三		
日産	九六、三	六三	六三	六三
空工	八二、八	二五	二八	二五
電工	七〇、〇	ー		
日窒	七三、一	三一	三二	二六
滿鐵	ー	ー		

大阪長期前場

銘柄	寄	引	高	安
東レ新	八九、七	九〇五	九七	九七
日レ	八二、九	三四	三四	二七
鐘紡	二五〇、一	〇八	二二	〇〇
東紡	一六七、七	七五	八五	七〇
東株	一〇七、〇	七〇	七四	六八
日鐵	八三、〇	三三	三三	二九
大株	八二、四	二二	二四	二〇
大新	八四、四	二九		四〇

大阪砂糖清算前場

限	寄	引
六月限	一二、八七	一二、八九
七月限	二節	三節
八月限	三、〇七	一
九月限	一七	三、二〇
十月限	二八	二一
十一月限	三八	四一

大阪砂糖現物

品名	價格
三温（ＯＢＢ）	一〇円四五錢
分蜜（Ｍ・Ｃ）	一〇円〇〇錢
精糖（圖）	一三円四五錢
同（粗）	一三円五〇錢
同（日）	一三円五〇錢
耕地白糖（Ａ双）	一三円八〇錢
黑糖	一四円八〇錢

大阪綿絲前場

限	寄	引
六月限	二〇五、〇〇	二〇五、〇〇
七月限	一九七、〇〇	ー
八月限	一九七、五〇	ー
九月限	一九八、五〇	ー
十月限	一九九、〇〇	ー
十一月限	一九九、五〇	ー
十二月限	二〇〇、〇〇	ー

大阪棉花前場

限	寄	引
六月限	四九、〇〇	ー
七月限	四九、二五	ー
八月限	四九、五〇	ー
九月限	四九、七五	ー
十月限	五一、二五	五一、三〇
十一月限	五二、二〇	五二、二〇
十二月限	五二、二五	五二、五〇

大阪人絹前場

限	寄	引
六月限	八二、六〇	八三、八〇
七月限	八三、六〇	八四、四〇
八月限	八五、五〇	八五、八〇
九月限	八六、九〇	八六、九〇
十月限	八七、九〇	八七、一〇

横濱生絲前場

限	寄	引
六月限	六七五、〇〇	六六九、〇〇
七月限	七〇〇、〇〇	六九五、〇〇
八月限	六九六、〇〇	六八八、〇〇
九月限	六九六、〇〇	六八八、〇〇
十月限	六九六、〇〇	六八八、〇〇
十一月限	六九五、〇〇	六八九、〇〇

神戸豆粕前場

限	寄	引
六月限	五、〇七	五、〇七
七月限	二二	二三

神戸對外爲替前場

	寄	引
對米期近	二八弗一六分一三買	三二分一七買
同　先物	二八弗四分三買	三二分二五買
對英期近	一志〇二片買	〇二片六四分一買
同　先物	一志〇二片賣	〇二片六四分一賣

外國金塊相場

倫敦現物　七磅〇〇志〇八片
紐育現物　三五弗

外國銀塊相場

倫敦現物　一八片一六分一五
同　先物　一八片八分五
紐育現物　四二仙四分三

外國爲替相場

紐育米英クロス　四弗九四仙一六分七
倫敦米日歩替　二八弗八四仙
同米日歩替　二一弗二二仙
倫敦英日歩替　一志〇二片

倫敦砂糖

八月限　五志〇〇片四分三
十二月限　五志〇〇片二分一
三月限　五志〇一片二分一

●ノーシンをのんだ頭の輕い朝●

臺日案內

書籍
菊池寛著　競馬讀本　附錄競馬番附　定價壹圓五〇　臺北太平町二振替貳九七〇　日光堂
姉崎松平著　本島人親族相續　定價七二九　申込所臺北龍口町二ノ五　大塚賢男
日厦會話　臺灣教育會出版　定價五五錢　各書店　厦門地圖　發賣元臺北東都書籍

寫眞
寫眞機と材料は　臺北市榮町　西尾商會
カメラと材料　フタバ寫眞機部　臺北市榮町二　電話七〇〇貳番

時計眼鏡
時計修繕八（月日町）天土デ　店內改造記念二割引　六月十日迄

料理屋
料理仕出し　辨金本家　電話九四〇五番

金融
電話金券質商品券　賣買　臺北榮町一（電話〇参八）旭屋文店
電話土地建物　質　末廣町日活橫　電話八八　旭屋
月賦金融　約束通り資金の御方には利息の割戾を致します　臺北市內若竹町金光教會前　中橋商會

藥種商
喘息によく効くワンカ　臺北市榮町四ノ一二　發賣元森田商店
特效藥　肺炎にアンチフルンゲン　肋膜にツベルキーゼル　臺北市榮町四　電話一五六番
肺ト肋膜ノ疾患ニ　モサトール　臺北市榮町四　電話　廣瀬藥局

雜件
ヘルメット、パナマ、婦人子供帽、ヘンプハット、ピッケ帽、ベビー帽、神風海水帽　村井　帽子店
桐田のパインアップル　臺北榮町　電話二六五六
桐田の冷西瓜　臺北榮町　電話二六五六
組立式の文化卓子椅子　和洋家具進呈　臺北榮町　日本家具
樺山アパート　全部洋室で閑靜便利　臺北市樺山町　電話四一三番

仔犬　純血種
新明王號稻扱器　臺北市川端町
牛田式噴霧器　臺北代理店
祝旗と國旗　臺北本町
一等玄米精乳・牛乳
內地いかけ・金物一式　臺北市若竹町

臺灣日日新報
日本夕刊共十二頁
編輯兼發行人 佐々木
發行所 臺北市榮町四丁目廿番地 臺灣日日新報社

社說

流轉の蔣政權潰滅の一途へ
戰果の結實が重要性を増す

一

敗殘流轉の國民政府は、無敵皇軍の歴史的徐州攻略に依り完膚なき迄に大敗を喫し、皇軍の壓倒的威力に戰々兢々、早くも漢口危うしとばかり蔣介石は逸早く漢口落ちを決意し軍事、外交機關を衡陽乃至昆明に移す事に決定したと傳へられる。之は實に再度の遷都であり寔に放浪政府の名に背かない。遷都と言へば體裁は好いが實質的には潰滅の一樗梯である。貴州省は兎も角雲南省に至つては名は支那の領域ながら實際は佛蘭西が牢固たる支配權を握つてゐるのであるから斯くの如き方面へ主要機關なり要人連が逃避する事は最早や遷都ではなく首都を失つて外國へ亡命するに等しい。斯くの如くにして聖戰は愈々第三の段階に入り皇軍の蔣政權徹底的膺懲は勿論然しながら戰果の十分な結實は前途愈々多事なるを想はねばならぬ。

二

國民政府は支那といふ特殊な國家の中央集權であつたが故に其の生命力はアミーバ同樣、弱きが如くにして強い。國土の大半を攻略され首都を喪ひ、西に落ち南に逃げつつもなほ相當の期間半死半生のまま餘喘を保つものと觀なければならぬ。下等動物然たる政權なるが故に所謂長期抗戰を嘯く事を得るのである。斯るが故に皇軍の抗日政權膺懲の軍事行動に並行して大陸經營方針の確立が極めて重視せられるのである。皇軍の起つは必ず正義の軍であり不正を膺懲するのが常であるが今回の支那事變に於ては抗日政權膺懲のみを以て足れりとするものではない。即ち抗日政權に依る親日政權を確立せしめ又支那自身に對しては帝國との協力による更生を實現せしめる事が、重大な問題なのである。東洋の禍根に對し劃期的經營を施さうとするものであるから帝國としては大陸經營方策に就いて非常な決意と明敏の智力と不退轉の實力が絶對に要求されるのである。新支那の生長發展の爲に我が日本は堂々指導者としての役割りを完全に達成すべく又此の事は日本にあらざれば爲し得ない事を不動の信念として貫かなければならぬ。

三

固より此の事たるや言ふべくして必ずしも容易な事ではない。然しながら皇道精神に基き無限に伸長する日本文化を以てすれば必ずしも不可能ではない。卑近の例を擧げれば滿洲國の今日の成長發展は日本の協力なくしては期待せられる處のものではなかつたし、又領有前に於ては瘴癘世間の地に過ぎなかつた臺灣が貰く皇化に浴するに及で今や全く新生した。之等の事實は帝國の力の宏大無邊なる事を如實に例證するものに外ならぬ。新支那の建設に就いても帝國の大陸經營は未曾有の試練にぶつかるわけだがそれは必ず有終の美を收めるものである事を確信されなければならぬ。蔣政權は戰闘力自體に於ても日本の大陸經營に就いても重大な誤算を敢てしたのだ。彼は結局没落し支那民衆に基礎を得く新政權が之に代つて成長する。最早や峠は見えたのだ。斯くて日支兩國の提攜は本然の姿に立返るのである。即ち日支兩國が共同すべきは宿命的な命題であつて敗殘國府を徹底的に潰滅せしめる一方に於て日本は東洋に於ける指導國として新生支那の建設に向つて確信を以て勇往邁進されねばならぬ。

開封攻略迫る
渡河部隊活動を開始

【石家莊三日發同盟】開封を陥れて黄河の渡河点陳留口を確保した我が○○部隊は湖を持し鳴りを鎭めて次期作戰に備へ着々準備中であつたが今や準備全く成り二日午前十時頃から續々出發して隴海線の南側を西に進撃する我、友軍と呼應、活動を開始した、これがため陳留口の奪取を企圖する開封以東の敵は南北よりする我の重壓を受けることとなり續々開封に向けて退却を初め我軍は目下これを急追中で開封の攻略も最早一兩日と迫りつつある

附近の敵を殲滅
陸の隼と呼應して

【北京三日發同盟】弱中飛行部隊は二日午前開封を空襲し敵の猛烈な高射砲火の中を潜つて朱仙鎭（開封東南）附近の敵を爆撃し大打撃を與へた

【北京三日發同盟】わが荒鷲中部隊は連日開封附近の敵陣を爆撃し興隆集、陳留等の敗敵に大打撃を與へ、二日は開封城の西南端たる朱仙鎭を爆撃附近を守備する敵大部隊を粉碎したが空軍の協力に呼應して地上各部隊の進撃も二日朝來極めて活潑となり、黄河南岸隴海線北側陳留口、三義寨、曲興集附近の上流地區にあつて敵の反撃に殲滅的打撃を與へつつあつた○○部隊は躍進急迫の態勢を整へ又隴海線南側地區より前進中の○○部隊も目下前線據点を攻撃して西方に遁走の敵を掃蕩追撃を加へてゐるのでわが軍が著しき戰果を獲得する日も目睫の間に迫るに至つた

破竹の勢で○○へ
亳縣附近の敵潰走

【徐州三日發同盟】○○部隊は二日朝亳縣附近の敵を難なく一蹴して揚竹岡に進出し破竹の勢で○○に迫つてゐる

【北京三日發同盟】渦河を渡河し亳縣を占領した我が○○部隊は同地一帶に遺棄された敵死體七百餘りを点檢の結果敵兵力は第六十八軍第百四十八師を基幹とする第百十九、百二十四、百二十七、百七十九の各師及び第六十八軍獨立第二十七旅及び亳縣政府縣保安隊等より成る雜軍なること判明した、敵軍は徐州敗退後徹底的に討ちのめされ幹部は逸早く兵を置き去りにして逃亡し兵は時局を右往左往全く烏合の衆と化し雪崩を打つて潰走しつつあること明らかとなつた

板垣陸相を加へ内閣は更に强化
愈よ長期戰對應へ

【東京三日發同盟】近衛内閣は去る二十六日大藏、外務、商工、文部の重要閣僚の入替へと厚生大臣の兼任を決定、新たに池田、宇垣、荒木の三巨頭を閣僚に加へて强化工作を敢行、徐州戰後の對支方針一元化の具體化のため積極的に乘出すべき態勢を整へたが今回更に支那事變勃發以來政府を援けて軍との協力を保持し事變處理のため努力を傾けつつあつた杉山陸相がその地位を現地指導の重責に任じて軍の作戰行動の前に當つてゐた板垣征四郎中將に譲つて軍事參議官に轉出するに至つた杉山陸相は遂に東條英機中將とその地位を交代した梅津前陸軍次官とともに寺内大將の後を受けて陸相となり、二・二六事件以後の粛軍建設のため全努力を傾倒しもつて今日の軍の威容を築き上げ今や北支に中支に嚴然たる皇軍の武威を輝かしつつある皇軍の功を殘し、今回遂を後進にして而も軍中堅のホープとしてその將來を嘱目されてゐる板垣中將に譲つたものである、この陸相の更迭たる人事は陸軍のみならず、近衛内閣に一段の明朗さを加へ先の改造によつて内閣の強化を達成した政府に新たなる光彩を添へたものと見られ、時局の發展に伴ふ今後の對支方策に強度内閣實在を加重したものと云ふべきである、これによつて近衛内閣改造の目的は完全に達成されたと見られ、政府は今やこの完璧陣を施して愈よ對支方針の具體化と長期戰對應への國内整備に向つて巨大なる一歩を踏出すものとして頗る期待される

福岡に着いた板垣征四郎中將

親任式御擧行
三日午後三時宮中で

【東京三日發同盟】陸相親任式は三日午後三時宮中鳳凰間において近衛首相侍立の下に行はせられ板垣中將に對し親任の勅語を賜ひ近衛首相より官記を授け引續き對滿事務局總裁の親任式を行はせられた

任陸軍大臣兼對滿事務局總裁 陸軍中將從四位勳一等功三級 板垣征四郎
依願兼本官 陸軍大臣兼對滿事務局總裁 杉山元

近來の飛躍人事
新陸相への期待大

【東京三日發同盟】今次の陸相更迭は偶々徐州大會戰を轉機とする事變の新段階に對處するため近衛内閣が大改造を行つた直後の事であり、殊に近衛首相と親交深き板垣中將が陸相の椅子についたことは内閣に一段の迫力を加へたものと云ひ得るであらう、今更迭の後を一瞥すると部内の人事の上から見ても今日の陸軍において中將中では元老組に近い第十一期生の杉山大將を送つて第十六期生の板垣中將を迎へたことは慥に近來における飛躍的人事で、滿洲事變勃發の際第九期生の荒木現文相が部内の興望を擔つて第六期生の南大將の後を襲つた事情よりも更に思切つた飛躍である、最近次ぎの陸相候補としては小磯大將、古莊中將等の呼聲も相當有力に行はれてゐたが序列を飛び越え全く新例を開きかかる人事の決定を見るに至つたことは事變處理のため非常なる決意をもつて對處することを示すもので新陸相に對する期待はそれだけに大きいものがある、新陸相は東條新次官と同郷の岩手縣出身第十六期歩兵科で本年五十四歳、昨年二月林内閣組織の際にも陸相の有力候補として一度登場したがその時は種々なる事情のためその實現を見ずに終つたが一年後の今日急轉回した時局に遂に彼の登場を實現したのである、同中將は陸大を卒業後支那在勤に早くから部内における支那通としての名聲を博し、滿洲事變當時は關東軍高級參謀として在任九月十八日の歴史的舞台に大佐で登場、爾來石原莞爾中佐（現少將）を随へて縦横に活躍した、その後奉天特務機關長、滿洲國軍政部顧問を經て關東軍參謀長に進み建國初期に入つた滿洲國の經營のために年來の蘊蓄を傾注した、同中將は智略型といふよりも寧ろ果斷と膽力の人、理論や觀念の遊戲を極端に嫌つて沈默の裡に實行すると云ふのが性來の持前である

洵に責任の重大なるを痛感
新陸相記者團に語る

【東京三日發同盟】板垣新陸相は三日親任式終了後午後四時陸相官邸において記者團と會見し左の如く語つた

時局重大な秋に當り不肖何らずも大命を拜し軍政擔理の大任に當ることとなりました、洵に責任の重大なるを痛感するのであります、一意渾身の力を傾け皇軍の使命達成、時艱克服に邁進し以て皇運を扶翼し奉らんことを決意してゐる次第であります

豪勇沈着・鬼將軍
全支那軍を畏怖せしむ

【○○にて二日發同盟】北支第一線の鬼將軍から一轉、長期戰下の兵政總攬を一身に荷ふ要職に榮轉した板垣征四郎中將は昨年夏盧溝の○○侵犯を拳めて○○進を出發堂々暴支膺懲の壯途に上つたが先づ南口、居庸關、八達嶺等難攻不落を誇る山嶽地帶の敵を擊破し懐來盆地を確定する敗殘の敵を急追して察哈爾、山西、河北の三省省境に接する山深き陸地に追込んで之を擊滅し一氣に察哈爾省を平定すると同時に山西軍に至大なる痛撃を與へ他の各部隊が南伐しつつあつた涿州の大會戰及び保定攻略作戰の遂行を容易ならしめた、保定攻略成るや將軍は逸早く平型關、雁門關等の天嶮に據る山西の要路襲撃に當り幾多の白兵戰鬪を敢行して中央軍、山西軍、共産軍等の精銳數部隊を撃滅し遂に山西の首府太原城を拔き更に今回の徐州作戰に於ては山東の山岳地帶に敵行軍を限けつつ南下し去る五月十八日各部隊の先頭を切つて一氣に大運河を渡河、疾風の如く突進し次で隴海線遮斷の歴史的偉業を樹立し徐州大殲滅戰に赫々たる武勲を樹立したのである、渡支以來その行く所、悉く山嶽天嶮の要地、將軍の指揮刀一閃するや陣中落將軍として全支那軍を畏怖せしめるに十分であつた、聖戰既に十ケ月、陣中の將軍は殆んど不眠不休の有様であつたが陛下參謀と作戰をねる傍ら暇を割いて前線兵と共に前線に赴き親しく戰況を視察しつつ將兵を激勵し、また野戰病院を訪れて一兵に至るまで懇問し慈父として仰がれてゐたものであつた、去る五月二十一日○○攻撃に赴いた際には小数と聞つた敵殘兵の猛烈な逆襲を受けたが軍團たる將軍は自ら部下の陣頭に起つて部下を督勵し見事數倍の敵を擊退したがその豪膽沈着な態度には道の部下將士も舌を卷いたといふ、將軍の陣中生活は質素を極め居間には古い一つのテーブル、椅子があるのみ、寢室のカーテン等は白服を綴合せた粗末なもので食事も平素と變らずあらゆる不自由を部下と共に忍ぶ態度は日露役に於ける乃木將軍を偲ばしめるものがあつた

飛行集團司令部新たに設置
四日軍令を以て公布

【東京三日發同盟】陸軍では航空部隊充實の爲め航空兵團司令部の下に新に飛行集團司令部を設置することとなり四日軍令を以て飛行集團司令部令を公布するがその主なる点左の如し

第一條 飛行集團長は陸軍中將を以てこれに親補し天皇に直隸し部下航空部隊を統率す

第二條 飛行集團長は部下航空部隊の練成に付きその責に任ず

第三條 飛行集團長は部下航空部隊の動員計畫を擬冊す（以下略）

同本令は六月十日より施行される

智利も聯盟脱退
二日正式通告を發す

【ゼネバ二日發同盟】駐英チリー大使エドワーズ博士は二日聯盟事務總長アヴノール氏に對しチリー政府は聯盟を脱退する旨次の如く正式に通告した

チリー政府は去る五月十四日の第百一回聯盟理事會に於ける脱退聲明に基き茲に正式に聯盟を脱退する

尤もチリー政府は國際勞働機關、國際司法裁判所其他聯盟規約に基く技術機關に對しては今後とも協力を繼續する意向である

新銀協定締結

【ワシントン二日發同盟】モーゲンソー米財務長官は二日アメリカ政府が國民政府との間に新銀協定を締結せる旨公表した、但し新協定の細目に關して何等觸れるところなく單に新銀協定は既に實施に移されてゐると述べたに過ぎないこの新銀協定は千九百三十七年七月の銀協定を更新したものと見られるがアメリカ政府は千九百三十六年以降支那銀を二億五千万オンス以上を買付けてをり國民政府は引續き今後も銀をアメリカに賣却することによりドル貨を獲得抗戰資金となすことが出來るわけである

徐州治安維持會盛大な發會式
愈よ新政權下に參加

【徐州三日發同盟】舊政權の秕政に徐州十万の市民は塗炭の苦しみの中に喘いでゐたが皇軍の入城以來逃避民は續々歸還し其數二万を突破するに至つたので三日正午城内實驗小學校校庭で徐州治安維持會の發會式を盛大に挙行、徐州城の復活再建を圖ると共に國共兩黨の打倒を目差して新政權下に參加することとなつた

砂田幹事長が強硬意見を開陳
けふ又代行委員會

【東京三日發同盟】政友會總裁問題に關する第四次總裁代行委員會は三日午後一時から芝三緑亭において開會、砂田幹事長より黨内の情勢を聴取することとなり砂田重政氏を招致、砂田氏より代行委員會の對立難航を反映して黨内の相剋摩擦は頗ぶる深刻化してゐる、從つて速かに且つ圓滿に總裁決定の方針を諮決して貰ふ以外に方法はない、四代行制の現狀を持続することは到底不可能である旨を述べこれに對し島田、前田兩氏より黨の圓滿を期する爲め現狀維持が良いのではないかと考へてゐたが今日では黨内も世間もこれを許すまい、速かに總裁候補の選定を行ひたい考へであるとて「現狀維持が不能である」との結論に同意を與へた、砂田氏は更に幹事長として黨に總裁決定の意を徹して速かに總裁を決定されたいと進言したのは代行委員が迅速圓滿に總裁を決するものと豫想したからであつて今日の樣に紛糾を重ねるならば黨の執行機關を代表し「代行委員會は本來の使命に副つて總裁を早急に決定せず、總裁を決定する根本方針を決定すべきである」と申入れなければならぬと執行機關としての強硬態度を闡明した、代行委員會はこの申入れに付き熟考の必要に迫られ島田氏より「代行委員會で更に具體的協議を行ひ円滿に總裁候補を決定するか總裁決定方針の原案を作製するに留めて關係の措置を執行機關に移すかこの点熟考を要するものと思ふ」と述べ四日正午より更に第五次代行委員會を開くこととし四時三十分散會した

松野、砂田兩氏と鳩山氏が協議

【東京三日發同盟】政友會總裁問題の渦中の人鳩山一郎氏は三日午後一時より黨本部において松野鶴平、砂田重政兩氏と會見し代行委員會を打切りたいとする鳩山氏の意向を中心にその善後處置並に黨内情勢につき協議した

日本の通牒に満足
米國務省發表

【ワシントン二日發同盟】米國務省は一日在支米國權益回復に關する對日通牒内容を公表したが二日日本政府から右通牒に對し頗る満足なる回答に接した旨左の如く發表した

日本政府は在支米國人の財產回復に關する米國側の要求を殆んど全部を承認し、米國人が日本軍占領地域内における自己の財產に復歸する事を妨げぬことに同意し更に昨日グルー大使は日本政府が近く各省代表をもつて組織する調査員を現地に派遣し米國人財產回復問題を處理することに決定した旨報告して來た

銀行家會議の重要點

【香港二日發同盟】漢口における銀行家會議は本日を以て閉幕する豫定であるが秘密裡に行はれた會議の重要問題は次の三點で本日その結論を得るものと見られてゐる

一、民営問題に付き各方面の推定を綜合して今まで國外に輸出された銀は全國保有額の三分の二に及び、殘り三分の一は保有してゐるものとの結論に達し之を政府は如何にして買上ぐべきか

二、戰火の擴大とともに次第に奥地に避難する塲合生産に不均衡を來す結果食料その他の問題を如何に解決するか

三、日本軍の占領地域における法幣の流通禁止に關する對策如何

而して右の三問題中英國側は特に第一の民間死藏銀買入策如何に大なる注目を拂つてゐる

官吏制度改正案は七日の閣議に附議

【東京三日發同盟】政府は三日の閣議で懸案の官吏制度改正案並に議會制度審議會官制案を附議決定する筈であつたが事務上の都合でこれを延期し七日の閣議に附議することとなつた

本社來訪者 商船船客課長中村富強氏、同鹿児島支店長家長寛氏、同盟北支店長代理吉植出司氏、交通局鐵道部監督課長二宮力氏、臺北遞信局長青木茂氏、臺北第一高女校長美間正道氏、臺北女子高等學院主事松谷治平氏

人事

▲西村花蓮港廳長 二日内地より歸臺（新竹驛）四日夕臺花蓮港へ
▲上原秋三氏（内務省警務局事務官）三日來臺歸京
▲桑田剛助氏 三日内地より歸臺
▲黒木寛彥氏（臺灣自動車聯合會副會長）三日來北（鐵道ホテル）
▲栗屋清氏（帝國製糖庶務課長）二日來北（鐵道ホテル）
▲多賀菊男氏（明治製糖取締役兼務工場長）一日來北（鐵道ホテル）
▲星野直太郎氏（合同興業常務）來北中の處二日夜行で歸任

なぜ？こんな微量で効くか

肝油は『服みにくいもの』『胃腸に障り易いもの』といふ考を一變すべき時代となりました。これまでの生臭い油を一杯、二杯…と、或ひはブドー大の球を十個前後も服用することは實に苦痛そのものですが…近代化された一粒肝油ハリバなら眞珠大の小粒を一日、僅か三―四粒の服用で充分足りるからです。なぜハリバはこんな少量で効くのでせうか……

1 これまで、用ひられた鱈の肝油に比べて、百倍前後も濃厚に、ヴィタミンAとDとを天然に含有して居る高級な肝油を原料としてありますから、その用量は數十分の一と言ふほどの微量服用で充分です。

2 この高級な肝油を消化の良くないゼラチンのカプセルを用ひず、特許の方法により、油塊のまゝ、砂糖の衣を幾重にもかけて、糖衣粒としたものです。從つて胃の中で、すぐに溶けて、吸收されます。

3 在來の肝油は、最も大切なヴィタミンの含量が區々なため、正確に用量をきめることは困難でしたが、ハリバは動物試驗、比色試驗の外に、現在最も正確と言はれる分光寫眞と放射線寫眞により、科學的に正確、且つ均等に測定してあります。

…以上のやうなわけで、これまで舊式な油劑や、カプセル劑を用ひられた方方も、ハリバに變へられる向がたいへん多くなつたことは、保健上、誠に喜ばしいことゝ申さねばなりません。

微量で効く糖衣粒

一日量 幼兒……一粒 小兒……二粒 大人……四粒

百粒…二圓五十錢 五百粒…十四圓五十錢

一粒肝油 ハリバ

東京・大阪 田邊商店

HV 5-4

"貯蓄奬勵"と金融業者の立場

全島懇談會席上に於ける 保田臺銀頭取挨拶

（中）

今般東京に於ける全國貯蓄銀行大會に於て大藏大臣は今後約一ヶ年の間に五十億圓以上の國債を消化せねばならぬ、此巨額の國債が円滑に消化せらるるや否やは戰時財政經濟政策の成否の分るる所であつて、これが爲には國民貯蓄の一大增加を圖らねばならぬ、此國民貯蓄の增加を爲し得ざる時は軍需費の撒布により物價の騰貴を招來する結果惡性「インフレーション」ともなり、國民生活に至大の脅威を加ふる惧なしとしない、茲に於て政府は一大決心を以て國民運動を起し貯蓄の增加を圖ることになつたのであると云ふ意味の事を述べた、即ち國民の貯蓄を奬勵して資本の蓄積を圖ることは

國債消化に 必要なる資源を培養し同時に生產力擴充に支障なからしむるのみならず將來巨額なる政府資金の撒布により物資需給の增加に伴ふ物價の急騰を防ぐ手段ともなり、戰時財政策遂行上缺くべからざる要件であるとの見地より一ヶ年八十億の貯蓄目標を目標として大運動に着手した、國民貯蓄は平時にありても獨り民力の涵養と國際貸借の改善を齎ふのみならず、更に一國產業勃興の源動力となり、戰時に於ては軍事費の財源となる必要ある事は

平時戰時を 問はず、吾吾の一日も忽諸に附する能はざる所のものであるが、今日特に聲を大にしなければならぬ事は今回の貯蓄奬勵は全國民の協力を要するものであり、全國民の消費節約に俟たねばならぬ、全く自力調達以外に方法がないのであるから吾吾は何としても相當額の貯蓄を各自銘々しなければならない、時局有終の解決は銃後國民各自の貯蓄に對する覺悟にかかりて存すると云ひ得る程に重要なることである、而して消費を節約すると云ふことは非常時物資缺乏の折柄物價騰貴抑制上最善の方法であり、政府に於かれまして

物資需給の[illegible]各種の統制を實施せられたのも全く右の理由に基くものと思ふのである、今へば、先づ第一に重要品となるべきもの、次に輸入品又は輸入品を原料とする國內需要品、輸出品となるもの等は特に留意すべきであり、之等は國際收支の均衡をはかり爲替水準を維持する建前から見ても當然のことであり、斯くすることにより貯蓄の增加も期待さるるのであると思ふ

資金の供給 を潤澤にすると共に國債の消化を容易ならしめ得る趣旨であつたことは御承知の通りで、今回の貯蓄奬勵の運動と相俟つて共精神を十分徹底せしめなくてはならないと思ふ

三億圓に近い 島內預金、貯金殘

各金融機關別消長（督府調査）

總督府に於ては中央政府の「國民貯蓄奬勵」方針に順應し台灣に於ても向ふ一ヶ年に約五千万円の貯蓄を目標に、官民一致その達成に邁進することになつたが、右資料として財務局金融課に於て調査したる最近五ヶ年間の島內各銀行、信用組合の預かり金及郵便貯金は次の如くである、即ち十二年末に於ける總額は二億九千六百五十餘万円で昭和八年に比し約五割強の增、十一年に對しては信用組合及地方銀行の一部に預金減を來してゐるが全體としてはやはり四百四十万円ばかりの增を示してゐる（單位千円）

	昭和八年末	百分比	昭和九年末	百分比	昭和十年末	百分比	昭和十一年末	百分比	昭和十二年末	百分比
臺灣銀行	[illegible]	一〇〇	[illegible]	一一六	[illegible]	一三三	[illegible]	一三九	[illegible]	一六四
商工銀行	[illegible]	一〇〇	[illegible]	一二九	[illegible]	一三五	[illegible]	一三九	[illegible]	一二八
華南銀行	[illegible]	一〇〇	[illegible]	六六	[illegible]	八〇	[illegible]	七四	[illegible]	八三
彰化銀行	[illegible]	一〇〇	[illegible]	一二一	[illegible]	一三二	[illegible]	一四一	[illegible]	一〇八
三和銀行	[illegible]	一〇〇	[illegible]	一〇八	[illegible]	一二六	[illegible]	一三三	[illegible]	一四三
勸業銀行	[illegible]	一〇〇	[illegible]	九六	[illegible]	一五七	[illegible]	一七一	[illegible]	一三六
貯蓄銀行	[illegible]	一〇〇	[illegible]	一一〇	[illegible]	一一五	[illegible]	一一〇	[illegible]	一二四
市街地信用組合	[illegible]	一〇〇	[illegible]	一〇六	[illegible]	一一七	[illegible]	一二五	[illegible]	一二三
農村信用組合	[illegible]	一〇〇	[illegible]	一二四	[illegible]	一六〇	[illegible]	一八六	[illegible]	一〇八
郵便貯金	[illegible]	一〇〇	[illegible]	一一一	[illegible]	一二三	[illegible]	一二九	[illegible]	一三三
計	[illegible]	一〇〇	[illegible]	一一六	[illegible]	一三四	[illegible]	一四二	[illegible]	一四五

シーズン入りに 製氷各社は大車輪

藏元ストック三千塊

昨年四月中に於ける台北台社製氷共同販賣所の氷塊販賣高は四千四百塊、五月中一万二千六百塊だつたのが本年は長雨の關係上、四五の兩月共各々百塊づつの消費減を示してゐる、六月は愈々氷のシーズンに入り昨年は雨が多かつたため僅か一万二千塊しか賣れないが、本年は天候さへ良ければ、ウント賣れるものと期待され、日本水產五十噸中央市場二十噸の外に台灣製氷二十二噸も目下準備中で中旬から氷が出る見込である、藏元の冷藏庫に三千塊のストックがあるが、万一に備へる爲、藏の收容力一杯（四千塊）まで大和製氷二十噸を動かして製造し過剩あれば目下品薄の高雄漁業用に供給する豫定である、高雄は五月二十八日から月末迄大和製氷の南送應援を求めてゐるが、基隆にも三、四十噸の供給を仰いでゐる、日本水產高雄新工場（日五十噸）が今秋十一月頃完成の曉には該地は十分に自給自足が出來るものと云はれてゐる、基隆四工場（日九十噸）は全能力を發揮しつつあるが、豫防として台北の醫者製氷の應援を求め同社は運轉準備中である

中部新蓬萊米 南北から初移出

三井の手で五百四十六袋

中部蓬萊新米の初檢查は三日員林と斗頭で行はれた、合計五百四十六袋で全部二等に合格した、新米の適入少く、光澤あり粒も揃つて居り昭和九年の豐作米に比し優るとも劣らぬものだと評されてゐる右は全部三井物產が御收穫配內として買取り内二百二十袋は基隆商埠渡十一円八十錢、二百十六袋は十一円七十三錢で商賣出來、北港分一百六十五袋は六月富士丸で阪神港へ南送分二百八十一袋は五日高雄出帆琴平丸で東京、名古屋、阪神等へ移出することになつた、台中州下は少數出廻つたが數が少な過ぎるので檢查を見合せた、四日は引續き員林で三千袋の檢查があり休日明けの六日は一萬五、六千袋による見込で出廻り意外に順調、快調である

蓬萊漸く商盛

【神戶三日發本社支局特電】定期高に蓬萊も十二円三十錢から八錢迄戾したが戾りには賣物もあり三井買の千葉、岡山、防長に約二千袋出來、昨今五錢増へ商勢漸く旺ん

花蓮港の 鹽糖社員異動

【花蓮港電話】鹽糖花蓮港製糖所販賣主任から新營製糖所長に榮轉した吉田三郎氏は四日赴任するが同氏の後任は新營製糖所販賣係長竹下彪氏である、而して一日附左の如く同社幹部社員の異動があつた

臺東工場原料係長 田島榮次
花蓮港製糖所農務係長へ 大和工場原料係長 増田茂雄
大和製糖主任へ 岸內製糖原料係長 岡本勇
岸內農場主任へ 臺東工場原料係長 川原利作
大和工場原料係長へ

昭和糖の決算

社內保留金增加

五月二十五日東京で開催の昭和製糖第十五期定時總會で可決された昨年十月より本年三月に至る半期の利益金處分案（配當年一割四分）は次の通りである（單位円）

當期純益金	八三三、四四九
前期繰越金	二四七、六八五
合計	一、〇八一、一三四
內	
法定積立金	五〇、〇〇〇
別途積立金	一五〇、〇〇〇
株主配當金（年一割四分）	五五一、七〇〇
役員賞與金	三〇、〇〇〇
從業員退職手當基金	五〇、〇〇〇
後期繰越金	二四九、四三四

尚同社の社內保留金は之にて法定積立金一百一万円、別途積立金九十万五千円、役員退職手當基金

蓬萊期近滅切高

當限が落ちてから 中部米の壓迫懸念さる

新蓬萊米は五月十六、七日から下旬にかけて正市の相場が急落した關係から高值見込の產地賣惜り氣も失せ出廻りを抑止した形で六月に入りても內地から期近物の入荷があり商況は高雄から積出されてゐる爲め商況の在庫が意外に增加せず賣方の應援も強く米穀輸出の殘りで有利な點である、三日の在庫は三万百七十一袋に上つたが五日迄契約も相當あり當限が落ちるまでは大した安値も期待出來ないやうである併し中部の早場員林から早くも走りが現はれ二日の初檢查に引續き四日と六日に相當出廻る模樣であり十日過ぎから中部米の本格的出廻期に入ると內地の需要は此の中部米に集中することとなるから南部米はその壓迫を免れざるべく南部期近物の高值も今暫くの間と見られ若しも今の高值を賣惜み賣りそこなへば中部米の出廻期に意外の安值が出るものとみられてゐる

金融懇談會のぞき

【台南電話】台南州では貯蓄奬勵の國策に順應する一手段として州下の金融機關、主として信用組合にかける金利引下げ方を懸望し、その實現を期する爲め適日來金利の現狀に付き更めて調査中であるが組合中比較的低金利なのは貸出に於て西螺信組の二錢三厘を初め柳營信組の二錢四厘で台南市內では二錢七厘乃至二錢九厘で州下全體を通じ主として郡部が低利であると云ふ現象を呈してゐるので之等の情勢に鑑み貸出、預金利子と

臺南州でも信組の利下要望

二十七万三千三十九円、後期繰越金二十四万九千四百三十四円合計二百四十三万七千四百七十三円に達し前期は昨年上期を以て一掃され內容漸次充實の跡を示してゐる

臺灣帽子の檢查、無視さる

共販施設が必要

【神戶三日發本社支局特電】台灣帽子の入荷は餘り事變に關係なく相當あり殊にドイツからの入注は約八割を占める盛況であるが、茲に注目すべきは台灣に於ける檢查で折角一、二、三等の等級を付けても、神戶に來れば各商館ともこれを剝して一率に取扱つてゐる、詰り權威のない檢查となつてゐる事は注目されてゐるが、矢張り共販などの施設を必要とするのではないかと云はれてゐる

茶業戰線大異常

今年の紅茶は顚落 烏龍、包種が却つて好望

昭和十二年中に於ける臺茶高一千七百十三万斤の內

烏龍茶	三、三〇〇千斤
包種茶	四〇、〇〇〇（?）
紅茶	九、六〇〇（?）
計	一七、一三〇（?）

紅茶は全體の五割以上を占め未曾有の記錄を作り紅茶全盛の觀を高めたが、本年は國際情勢の變動によりアベコベに包種烏龍は有利に展開し紅茶は顚落の地位に立ちそうだ、即ち

烏龍 新竹市場三月七日初值一封度當りスタンダード級二十仙乃至二十一仙と昨年に比し四仙方上廻り、シユーペリアー二十三仙—二十四仙、フアイン二十六仙—三十仙、アアイネスト三十仙—三十五仙、チョイセスト五十仙以上と高張つてゐる

包種 昨年四月中の對滿輸出は四万七百七十斤だけであるが、本年は三十三万五千二百斤と八倍以上に激增し昨年中の對滿輸出百五十万斤に對し本年は少くとも百万斤増の二百五十万斤以上と見込まれてゐる

紅茶 共販の實績は早くも六十万斤に上り其の他の新製茶のストックと合せて二百万斤以上とみられてゐる

次に製茶技術を見るに臺北州は大體包種茶の製造が上手で、新竹州は紅茶、烏龍茶の技に長じてゐる關係上、春茶に多い包種は臺北州茶は殆ど買盡され安堵の胸を撫で下ろしてゐるが、紅茶は大部分停滯してゐる、目下出廻りつつある夏茶は紅茶と烏龍多く新竹州は獨擅場であるが前記の理由で成るべく紅茶を避け烏龍を餘計に製造するのではないかと觀測されてゐる

臺北組合銀行週報

五月廿八日現在（單位千円）

項目	當座預金	特別當座預金	通知預金	定期預金	諸預金	預金合計	有高金銀
組合銀行合計	8,718	33,197	4,916	18,328	6,175	71,334	46,990
前週5月21日	8,377	32,925	5,030	18,199	6,500	71,531	51,123
前年5月29日	6,343	29,609	4,235	20,309	8,120	68,703	4,942

項目	割引手形	手形貸付	證書貸付	荷爲替手形	買入手形利付及	當座貸越	貸出合計
組合銀行合計	29,388	17,537	44,033	1,578	603	746	91,008
前週5月21日	29,840	18,417	43,973	1,115	503	640	94,608
前年5月29日	32,952	15,814	40,722	1,413	629	840	92,370

正市の格付查定會

—けふ開催—

臺灣正米市場では四日午後一時半より同市場會議室に於て一期蓬萊米、同丸糯米の格付查定會を開催することとなつた

バナナ好調

【神戶發電話】便】その後一進一退を續けてゐたバナナは極めて好調で二日入港高千穗丸の如きは左の如き高値を示現した（單位一籠）

	高值	安值	平均
神戶			
臺中	八〇	四〇	五八
臺南	七五	五〇	六三
高雄	七〇	四五	六〇
總平均			
大阪			六〇
臺中	九〇	四五	六三
高雄	一〇〇	四〇	六三

赤レツテルによる被害

【神戶三日發本社支局特電】臺灣帽子三等品の赤レツテルが航空中浸み出て帽子に附着した爲め今月に入つてから約二千打返品で取引を拒絕され之が直接の損害七千円と云はれてゐるが、此の紛爭は今後も發生すべくレツテルの色彩を至急變へる事を希望してゐる

製糖研究會

三日臺北で開催

第六十八回製糖研究會は三日午前十時台北市公會堂にて開催、各社の工務關係者、各製糖所長技師、總督府、臺北帝大、糖業試驗所其他の會員百三十名出席し、三十日本紙所載の研究題五項目につき夫々有益なる議論があり盛況裡に午後四時過ぎ散會した、同夜は去る一日夕には公會堂にて各社代表者會議があり一日は一同會瓜行歸山、臺藏精渠、萬壽寶化工場等を見學した、因に同會本年の幹事は丸山哲（台糖）大日方余夫郎（明糖）岸寧耕共（臺糖）の三氏で糖業支部幹部會計幹事丸山氏が常任幹事となつてゐる

日銀帳尻（單位千円）

發行高	一、八〇〇、三九五
正貨準備	
預金	八〇一、三三
貸出	三三九、一〇

內外商況欄（三日）

米期 朝鮮筋場違筋賣り マバラ買に强保合

堂島米況前場 【大阪三日發同盟】今朝は期近限りに先限は朝鮮筋場違筋賣り來客地場マバラ買に卅四円九十錢と前日二丁高に寄付いたがアト全くの無付きに引値は九十七錢と殆近ひ商狀に終る

堂島米況後場 【大阪三日發同盟】後場は期近限り來客は先限は密蜜筋と見る大賣物に地場總買向ひ三十四円九十五錢と二丁安に始めアト地場強氣筋買進みにヂリ高の九十九錢と氣丈に引けた

堂島兩建控除後合

當限 六六、五〇〇石 賣方北川以下十七店 中限 五五、三〇〇石 賣方岡先以下五店 先限 一六、四〇〇石 賣方上崎以下十二店 買方小河以下十三店

本日出米高四五、三〇〇石

堂島先限主なる手筋 賣方 朝鮮筋、場違筋、正米筋 東京筋、地場筋マバラ 買方 田中金一、〇〇〇上崎八〇〇 小河一、七〇〇嶋七〇〇嶋上七〇〇

堂島雜觀

【大阪三日發本社特電】月始めだつたのでもあるか早々知らずくに取組むのであろうか、斯う動かなくなつては仕手も氣が乘らないのは無理もない▲昨年の八限は約五百丁の大下げを演じたので弱氣は今年もと昨年の夢を見て居るやうだが、さて今年もどうかとは疑問では賣妙味があるかどうか▲朝鮮植付は順調で伸悩み正米の賣れ足も悪い相である

米界餘聞

【大阪三日發本社特電】今日も材料難で總悲氣ひとなり相場は賣らずに買はずの立場であつて弱くも弱くもない月初め早々を玉仕込み次第であるから玉の出具合に依り上で下でも走る賴りない相場が續けられてゐるに立場は三十五円臺を拔くのではないかとの空氣であつたが五円臺を拔けず下げもせず保合ひで保合ひ人氣であつた

島內商況

正市 納會を前に强含み

蓬萊 は期米薄りと現物需要が好轉に明日納會を控へカネ淺、丸十の買に小口の手亡を添へカネカの利喰も利かず反對區に連れ市況は[illegible]

臺灣正米市場後場

臺米公定相場

高雄在庫米

臺南籾相場表

台米現物相場

株式

鐘紡の急反撥に 新東始め一齊强調

兜町前場況 【東京三日發同盟】長期、格別の刺戟材料なく島々不透明な市況であつた候株は鐘紡一円七十錢高に次で帝人新七十錢高日立新、石川島等[illegible]

東京短期後場

東京長期後場

大阪短期後場

大阪長期後場

大阪短期取組

北濱展望

【大阪三日發同盟】鐘紡は增資發表で昨引際二百五十二円九十錢と跳ね返しを見たが今朝は增資問題未だ確定した模樣なく相場は浮說であることが判明したので寄付は稍々失望的賣を呼んで二円八十錢方急反落を見せアト增資問題が近く決定する否であり夫まで賣叩けないとの氣分が底に濃厚で五十円台以下は賣退けず五十円八十錢引と下支へ模樣を示し東新も百四十八円九十錢と寄引同値と變らない商狀であつた

財界 株界

【東京三日發本社特電】何が出ても何がなくなつても感じる性がなくなつてゐるのだからなんでも問題にならぬ、所んな事も全く珍らしい事だが丸で無感覺其ものである▲恐く云へば商賣をしてゐるのか商會を開いてゐるのか疑はれる詩が知らない、閉店休業狀態とは恐らく此の事を云ふのであらう▲嵐の中が昼めいて來たから云つて未だ夏枯れ時代と見るのには一寸早くはないか、昨日東京が引けてから大阪の鐘紡が一擧に五十円臺に跳上つたので商賣昨日から今日は形勢一

砂糖 高值警戒に無活氣

一清算 【大阪三日發本社特電】外糖島々頭打氣濃く成行き安と共に下押し氣迷に活氣は乏ず現物小商に小高

一現物 【大阪三日發本社特電】分蜜は高值警戒に買氣薄は保合ひ糖砂は弗々ながら手當買あり

大阪砂糖清算後場

大阪砂糖現物

肥料 神戶豆粕後場

絲況 大阪綿絲後場

大阪棉花後場

大阪人絹後場

東京期米後場

神戶期米後場

大阪正米標準值

神戶肥料市中相場

下關麥粉相場

大連特產前場況

大連特產後場

大阪重要商品

橫濱生絲後場

外電（二日發 三日着）

紐育株式

外國棉花相場

ナショナル生絲

シカゴ小麥

玖馬砂糖

紐育砂糖

大阪商船本社營業課長に榮轉した中村富雄氏と鹿兒島支店長に榮轉した家長寬氏とは愈々けふ高砂丸にて出發赴任するが、中村氏が香港支店長から台北支店長に轉じ着任したのが昭和十一年二月廿六日二・二六事件の起つた日であつた▲爾來二年と四ヶ月任期は短かいが口數の少い溫厚、純情の人として友人間にも敬慕され社員間にも受けが好かつた▲後任支店長宮原之助氏は嘗て印度孟買支店長からカルカツタ支店長に轉じ社員らと別れの挨拶を共にした日が二・二六事件の當日で新舊支店長共此日は殊に思出深いものがあるさうだ▲新任台北支店長代理吉植庄司氏は橫濱支店に四年半の蘭貢、スラバヤ等を歷任し氏も長崎支店長同樣支那南洋通である、その前には大連、天津、新嘉坡、スラバヤ等を歷任し氏も身者が商船へ一時に十一人入社した、家長寬氏もその一人、十一はくつつけると土になるから此の同期生で土人會と稱するものを組織した▲東大を出て商船に入社したのが大正六年、當時東大法科出十二年十一人の内弁護士其他に轉向したもの四人、物故したもの二人で現在商船に在城中のもの五人に過ぎないさうだ

株式金融は東京株式取引所の手を經る事になつてゐる

【東京】…（一、實物金融は東物組合が主體となつて代行會社に依託經營する 一、資金は東株九百万円代行會社千二百万円限度で行ひ場合に依つては東株に千万円迄融通する事 一、金融銘柄は清算に上場されてゐない株で時局の關係上需要相當賣買のあるもので取り敢ず二十銘柄乃至二十五銘柄を選んで行ふ）

商業登記公告

は
濱谷株式店
台北・京町四・
電話2708番・4268番

增設致しました
此上共に御引立の程を
株式投資祕法
御申越次第分讀
電話 二七〇八番 四二六八番

婦人子供服地
新國產大流行盛夏織物
トリコット、メリヤス織
宣傳販賣に付特に二割引
丸二織物會社臺灣總代理店
臺北市大平町二丁目大通り
丸一服地店
電話四三五七番
附記 御電話頂戴次第サンプル持參致します

因 大阪商船 臺灣出帆

近海郵船 基隆出帆

辰馬汽船 出帆

大連汽船 基隆出帆

くすりをあわせます
處方調劑致します
臺北市榮町四丁目十一番地
信生堂藥局
電話三一八九番

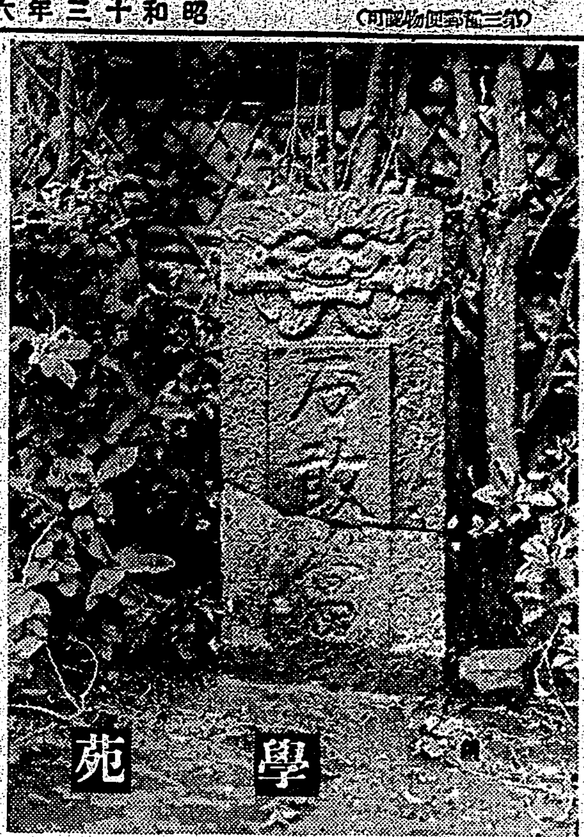

隨筆 イシガントウの話

須藤利一

一

沖繩の初旅の行きずりに、ふと石敢當と鋳りつけた石碑を見た。それから氣を付けて歩くと、各地方の殆ど到る所の、路の突き當り、墻下、家の門前、塀外などに、多いときは三四基もかたまつて建んでゐる。時には石垣や壁中に、はめ込んだのも見た。何にも判らず又何でも珍らしかつた頃だから、田舎の判りさうな土地の人に、一體何のお呪ひですかと訊くと、魔除けの石で、土地ではイシガントウと云つてゐる。恐らくセキカントウと云ふ支那の古い力士の名だらうとの事だつた。そこで、はゝあ『爲朝のお宿』つてわけですね。面白いですな。と全く面白さうな顏をして見せた。お呪を調べに行つたわけでなし、大して面白かつたのではないが、絶異な土俗に接し、國際に遇のない時、日本渡來の外國人が無暗にワンダフルを振り廻すやうに、筆者も面白いですな一点張りで過ごしてゐた時分だつたから、とに角面白いですなと挨拶をしておいたのである。所が歸つてからまた本で讀んだり又人の話を聞いたりして、徐ろに旅を反芻してゐるうちに、挨拶に過ぎなかつた面白さが、段々本當の面白さになつてきて、次の旅には、こつちから根掘り葉掘り探索して、何がそんなに面白いのかなと物好きを笑はれる事が稀でないのであるが、この石の場合も御他聞に洩れない例の一つなのである。但しこれから書くことは門外漢のたわ言だからピントが外れてゐてもお許し下さい。

二

それでも常來、氣になるもんだから、知つてゐさうな人に會ふ毎に、この問題に就て高教を仰ぐことを忘れなかつたお蔭で、此石碑は沖繩一帶に夥しくあるだけでなく、九州特に鹿兒島近くに澤山あるし、第一臺灣にもあるぞと聞かされ、へえさうだつたのかなといつも傍らの汗顏に縮縮したが、そこで本當に興味が湧いてきて少し真面目に調べて見ると、本家の支那廣東は云はずもがな、日本でも九州だけでなく、京大阪から東京にまで發見された事が判つた。遠くは秋田あたりにまで分布が及んでゐることを知つた。そこで去年沖繩をずつと歩き廻るついでに物好きにも各地の石敢當を撮影し同時に知人や師範學生に依頼して臺灣各地及び內地のを物色したので、大小さまざま、形いろいろの石敢當の寫眞が、大分集つた。既に石敢當と三字のもあれば、泰山を冠せた五字のもある。支那の例では泰山石敢當南無觀世音菩薩と云ふ頗る御丁寧なのがあり、北支では行犬夫とも云ふ事を知つた。朝鮮の石將軍も同じ系統らしい。那覇には、多分瑕字(?)で書かれたと思はれるのがあつた。尤も瑕字と思はれると云ふ程度の甚だ怪しい判斷なのであるから、それが決して石敢當だか何だか實は云へた處理ではないのであるが、土地の人が石敢當待遇を殊にしてゐるから假りに石敢當だと決めておいて、後考を待ち、讀者の高敎を仰ぐことゝする。首里では子供がよく石敢當の字面を指で打ち乍ら『石にあたるイシガントウ』と唱へて歩く由、首里出身のH氏が知らせて呉れた。

鹿兒島(墓石型である。これには時々お供物をするらしい)

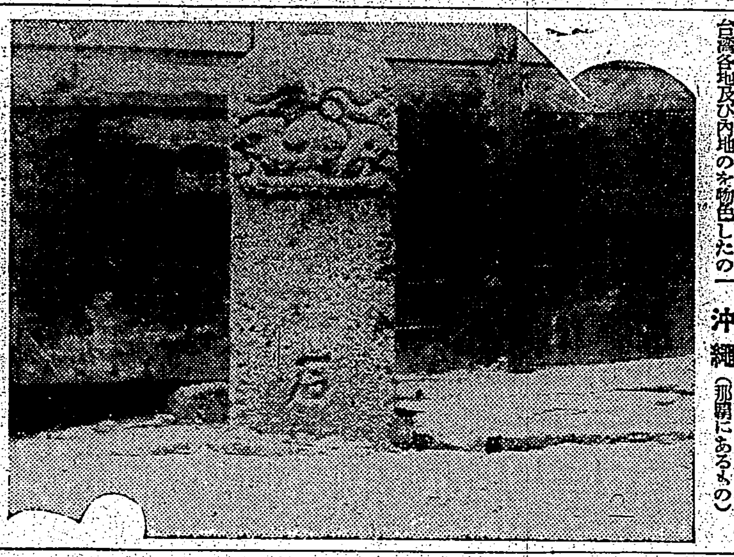
沖繩(那覇にあるもの)

三

沖繩ではイシガントウと云ふ。これは石敢當の誤讀み(?)に違ひない。八重山には、ピヂュルと云ふ言葉があるが、かうした邪神鎮の岩石に對する呪稱であつて、必ずしも石敢當に限つた名ではないらしい。日本古代の様に、沖繩の社會には、岩石信仰が甚だ濃厚であつた。此系統に屬する信仰土俗は、例へば『遺老說傳』なぞを讀むと頗る顯著である。拜所中にはよく三つの石が祭つてある火の神である。但しこれは岩石信仰と云ふよりカマド又はそのものへの信仰かも知れぬ。又與那國の祖納と云ふ部落などに行くと、家毎に小さい石の拜所が出きてゐる。はつきり確めてゐないが、石敢當の方は祭ると云ふ事はしない様である。(間ちがつてゐたら知らせて下さい)沖繩の人が最初に說明して呉れたやうに、大概道の突當りや、石垣外などに、頑張つてゐて、魔除けの役をなしてゐるのである。祈つて幸福を求めると云ふ積極的なものでなく、禍害を未然に防ぐと云ふ方のものであつて、即ち幸の神ではなく塞の神の系統に屬するものであらう。

北投郊外(所謂虎頭含劍の例)

沖繩(西表島祖納 無字のもの)

イシガントウと云ふ名稱は、石敢當から直接きてゐると筆者は信じてゐるが、早大のL博士は『北西ボルネオの、オロ・ンガヂュー族が村外れに石を立て、それに獻げ物をする習慣を持つて居り、その石をパンガントーと呼んでゐるから、事によると、これとイシガントウとは何等かの關係があるまいものでもない』と說るやさしい判斷を述べ、しかしこの斷定は、『石敢當を沖繩のイシガントウの起原であると主張するのとちやうど同一程度の危さである』と論じてゐるが、成程、パンガントー說は仰る通り甚だ危い說である事は筆者にとつても異議がない。しかし同一程度の危さをイシガントウの石敢當說にまで押しつけることは、可能性の比較に於て餘りに妥當性を失してゐると考へざるを得ないのである。

四

德川時代に、石敢當に氣付いて書き殘してゐる人たちは、橘南谿、百井塘雨、藤貞幹、新川中良、小宮山昌秀等の諸氏であり、何れも『睽車志』に據り『急就章』(これは漢の元帝時代、黄門令の史游が書いた本で、石敢當に關する記事としては最古のものと云はれてゐる。その後の石敢當の記述はみなこれからの引用だと云ふ)の孫引きで滿足してゐる。急就章の本文を、漢文で(當りまへだが)ここに引用しても、大概の讀者は、どうせ飛ばして讀んでしまふだらうからやめるが、大意は石を姓とする人たちが方々にあつたこと。敢當とは向ふ所敵なき也だと註してあり亦以て保障を爲さんと欲するの意だと云ふのである。つまり石と云ふ固さうな強さうな姓の下に敢當を附けたわけである。又『姓源珠璣』と云ふ本には、石敢當は五代劉智遠の時の勇士だと書いてある。此の石敢當と云ふ勇士は、『生平、凶に遇へば吉に化し、侮を禦ぎ危を防ぐ。後人、故に凡ての橋路衝要の処に、必ず石にその形を刻し、その姓名を書き云云』とある。これで見ると確に『爲朝のお宿』式の効果もねらつたものに違ひないが前說にしろ『爲朝』說にしろかうした古事附けは支那の十八番であるから餘に信用は出きかねる。それより石あへてあたると訓んで、石が我々の代りに矢面に立つて、邪氣惡鬼を防いで呉れると云ふ意味の言葉と解した方が當を得てゐる樣に思はれる。此の意味で急就章の敢當とは、向ふ所敵なきなりの解釋はわが意に近い。又後書に於て必ず石にその形を刻し云々とあるが、さうすると後世の虎面はすなはち、石敢當氏の似顏であるまいものでもないのである。

糸滿(糸滿町のもの)

沖繩(那覇 瑕字(?)の石敢當)

五

現在發見されてゐる石敢當の、形狀及び大さは區々であり、字まで省略してしまつてゐるのが、沖繩には澤山ある位だが、急就章と云ふ本には、寸法から建て方まで、ちやんと出てゐる。それによると石の長さは四尺八寸、幅一尺二寸、厚さ四寸で、八寸だけ土中に埋める。此の寸法が何に據るものか一向判らない。表面の上部には虎の顏を彫刻しその下に泰山石敢當の五字を入れる。泰山を入れた意味は明白であらう。所が今まで見たのでも又どの寫眞の面を見ても一向虎だと氣が付くやうなのがなく鬼瓦の連想から鬼面だとばかり決めてゐたが、いはれを聞くと虎面だとは意外であつた。尤もその後いつのまにか虎變して鬼になつてゐたのかも知れん。虎と鬼に喧嘩させても、素人の吾々にはどつちが勝つか判らんほどだから、結局どつちでも効果から云つて相違がないので、餘り嚴しく云はなかつたのかも知れない。台大のM氏の話に、虎頭含劍と云ふ言葉があるとの事だ。(寫眞參照)北投郊外にある一例は即ちこれだ。但しこれからも決して虎頭と云ふ印象は受けない。どう見ても鬼のツラである。併し、虎頭含劍と云ふ言葉や、さきの文獻などから見ると、如何に鬼面らしくてもやはり虎面なのであらう。さて、以上の規定によつて作るにしても、木、火、土、火、水の兄の辰、又は寅の日を擇ばねばならぬのである。出來上ると大みそかの晩を待つて、新しく生肉三斤を供へ、翌朝即ち元旦の寅の時刻に建碑式を行ふのである。

臺南(民家壁面にあるもの)

臺南(これは無字、虎面(?)だけの珍らしいもの)

祭る時は邪神惡鬼を遮止厭勝すること甚だ妙だとある。今日でも製作建碑の過程が果して此の規格通り行はれてゐるかどうかは、大がいの石敢當の建碑式が、一二代も、もつと古い時代に行はれてゐる爲に、現在の管理者に訊いて見ても知つてゐる者が殆どない。少くも北沖繩地方のは、さきに云つた様に、無字の石敢當(!)もある位だから、最初から規格を無視してかかつてゐると認定出きるわけで、從つて肉三斤を供へる手續も省略したに違ひないと疑はれても仕方がないのである。たとひ、字が有つても石敢當だ、石取當だとか(流石に台灣や支那にはこんなのは有るまい)變なのがある。これでは所期の効果はあるまいと心配した事もあつたが、効果の有無の判定が唯物的には行かぬ問題だから、氣にはなるが未だ訂正を申込んではゐない。尤も沖繩社會の岩石信仰はアニミズムであつて岩石そのものが持つ呪力を信仰するのだから、碑面の字が少し位違つてゐようと、拘泥する必要がなかつたのであらう。石敢當と云ふ字は要するに支那からの借物にすぎぬのであつて、沖繩に於ては字そのものは必ずしも本質的なものではなかつたのである。

臺南(同じ場所に同方向のものが二基ある)

六

去年基隆のノルト・ホランド城趾發掘を誘はれて見に行つた時、台大發掘隊一行中のN君と社寮島の沖繩人街をブラブラ歩いて死巷に出ると、果然一基あつたが、これには正しく石敢當と刻つてあつた。高さ一尺許りの、貰つて歸るには適當な大さだつたが、かうした物は滅多に呉れと云へるもんでなし、又容易に上げませうと云へるもんでないと思つて、我慢して歸つてきたが、後からのM氏の話では、一行中の誰だか、新しい石を進呈して、その代りに貰つて來てしまつたとの事だつた。筆者もその內に、慾を云へば高さ一丈位の、而も堂々たる虎面を持つた奴を攫宅の門前に、どつしりと据ゑつけ、モロモロの邪眼惡鬼を追拂つてやらうと思ふのである。

しかし本家の支那では、もう石敢當なんか止めてその代りに『日本兵のお宿』とでも鋳りつけた方が効果があるだらう。土匪なんか寄りつかぬこと受合ひだ。

君よ、現在の背後に何物をも置き給ふな(下)

福島重一

だが靜かに考へてみなければならぬ。われ〳〵が神を求めるのは神を現實の背後に無理に押やつたからではないか。これを現實の背後に追ひやる時、神は現實と對立するものとして、君の前に立つのは當然の事ではないか。君は君自らの手で神を現實から追拂つて置きながら、その追拂つた神をここに來らせようとあせつてゐるのだ。先づ神を現實から追つ拂ふのを止め給へ。さうすれば神はここに居るだらう。神を求めるのは止し給へ。神は求めらるべきものではないから。かういへば君はとんでもないことだといふかもしれない。けれども君は神を求めて一體どうしようといふのだ。心の平安の爲か、君が救はれたい爲か、おやおや君は神を自分の心の平安のための道具だとでもいふのか。それこそとんでもないことだ。解脫のための方便として神があるのではない。根本の誤謬は、君の解脫のための方便として神があるのではない。君が主體であつて神が客體であるとなすところにある。求めるものは主體であり、主人公であつて、求められるものは客體であり召使に過ぎないからだ。ここに根本的な顛倒がある。それでは一體どうすればよいといふのか。神を求めることが根本の顛倒であるとすれば神にせなかして其日其日を送ることが正しい道であるとでもいふのか、神を忘れ娘婦の奴隷となつて死する日を待てとでもいふのか。さうむきになつていふ事もない。靜かに目を閉いて見れば自ら其処に平明な道があるのだ。問題は、神を求める、私が神を求めるといふ事は、私が主體となり、神が客體となるといふ事に外ならない事が明白になればよいのだ。さうしてそれが根本の顛倒であるといふことを承認することが、大切な点だ。これが顛倒であれば、もう一度それを顛倒するだけの事ではないか。私が神を求めるのではなく神が私を求めるのであり、私が主體ではなく、神が主體であることを受容れることが即ちこれだ。かく受容れる事によつて、現實の背後に押しやられてゐた神は、現實に赤裸々に君に近くに違ひない。神は私に呼びかけ、私の應へを求めるものとしてのみ現實的な神である。呼びかけに於て聽かれる神の外に神は無い。神を知るのも人を知るのも同じである。僕が君を知るのは君の呼びかけに於てである。僕が君の呼びかけに應へ、その應へに君が應へる。かく相互に相手の要求に應へる事によつて、われわれは御互ひに相手を知るのではないか、そして相手を知ることによつて、自分もまた知られるのである。相手が自分に對する問ひに於て知られるやうに、自分もまた相手に對する應へに於て知られるのだ。神にしても同じことだ。現實に聽かれるその呼びかけに應へ給へ。その要求に命をかけて應へ給へ。さうすれば、神は君の應へに對してまた應へるであらう。さうしてその應へが更に君に對する呼びかけとなり、君に何をなすべきかを告げるであらう。これが神を求める唯一の道だ。それは神を求めるのではなく、神に求められるのだ。絶對的に求めず、絶對的に求められるところに神を求める道があるのだ。神は現實の背後には居はしない。それが現實の背後にあるやうに思はれるのは、君が現實に聽かれる神の呼びかけを其儘に受容れないからだ。君が現實に於ける神の呼びかけを拒否するが爲に、神は現實の背後に、歷史の舞台の裏にかくれてしまふのだ。だからいふのだ、現實の背後に何物をも置くなと。この明るい現實の背後に置かれるものは妖怪以外のものではあり得ない。何故ならば、明るい現實の背後は暗であらうから。そして暗には妖怪が出現するであらうからである。雀が春の陽氣を浴びてセイロン南天の實をついばんでゐる。その小さな黑い實がコトンと大地に落ちる音がここまでも響く心地がする。(四月十二日)

筆者は文政専門學校教授

專賣特許 實用新案 意匠登錄

蝙印

久能木式氷枕・氷嚢

久能木式氷枕・氷嚢は各地有名病院にて諸博士先生方の御推奨をもつて現に使用されて居ります
到る所の藥店、病院、賣店、百貨店にて取扱つて居ります
各々大小、種類あり
發賣元 東京・日本橋・室町 久能木本店

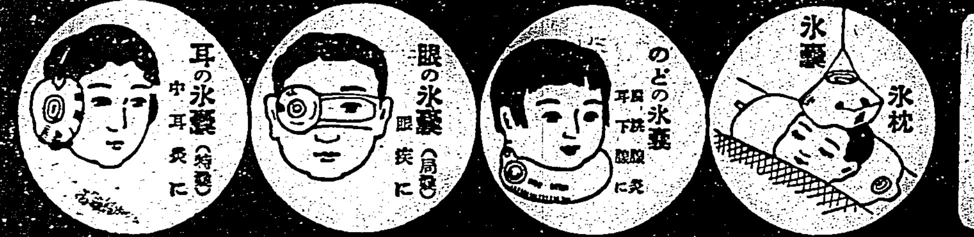

板場の冴え
キッコーマンの冴え
ひゞきの聲に應ずるが如く

天下一品

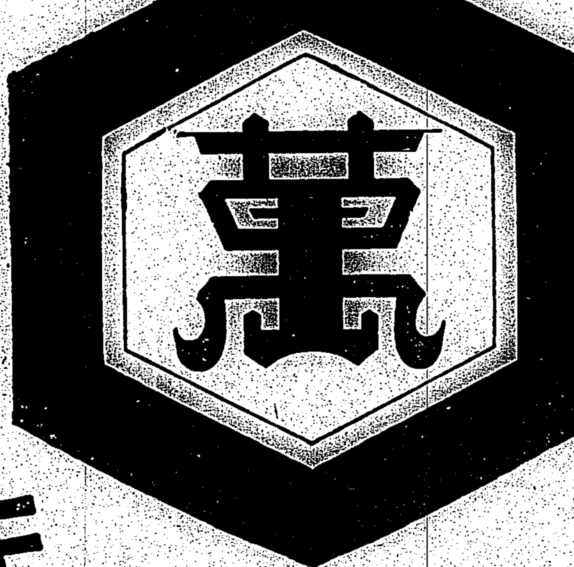

三百年の歴史
日本一の産額
最新設備の工場

キッコーマン醬油

千葉縣野田町 野田醬油株式會社釀造

13-F-3

入浴前のクリンシンで見違へる程美くなる

歐米で最近流行の新入浴美容法

急速度垢ヌケに一等の祕法

入浴前にお顔にクリンシン・クリームを一寸附けておくと暫くの間にシンから垢ヌケして別人の様に美しくなりますのでこの美容法が歐米婦人の間で盛んに流行してゐます。

▲方法—入浴前に明色クリンシンを顔から頸に輕くすり込み其儘お湯に入るのです。お湯の中でじッとしてゐると湯氣のため毛穴が充分開き、獨特の美容成分が皮膚の深部に吸收されて素晴しい美容作用を營み、一方では此のクリーム特有の強力な洗滌作用で深部の垢や汚れがグングン表面に吸着されて來ますからお湯から上る時にギュッとしぼつたタオルでその汚れを拭きとります。

▲クリンシンの世界的流行!

歐米に於けるクリンシンの流行は非常なもので從來の凡ゆる洗顔料は全く時代おくれとなり、最近の統計によりましてもクリンシンの使用額はあらゆる化粧品中の首位を占め、ために歐米婦人の美が一段と増したとさへ言はれてゐます

定價 一圓 七十五錢 九十錢 一圓四十錢

明色クリンシンクリーム

二重効果の科學的新強力化粧水!

アストリンゼンの素晴しい美容作用

ホンの二三滴で…お化粧の美さもモチもマルで違ふ!

それは何故?

お化粧前には必ず丁寧に洗顔しなければなりませんが、洗顔直後は(入浴後でも)皮膚組織がユルンでゐますから、この儘では白粉が美しく附かず、お化粧もスグ崩れてしまひます。かういふ場合に明色アストリンゼンを輕く叩きつけますと、爽快な科學的作用でユルンだ皮膚組織が引締りますからこの上にお化粧しますと、白粉が面白い程美しく附き、お化粧も決して崩れません。歐米婦人はお化粧前に必ずアストリンゼンを使ひます。

アブラ顔の方もモウ心配はない

アブラ顔の方はお化粧前に明色アストリンゼンを輕く叩きつけますと皮脂腺や汗腺をひきしめてお化粧の邪魔になる餘分のアブラの分泌を根本的に調節しますから、白粉が思ひの儘に美しく附きお化粧も決して崩れません

定價 一圓 五十錢

▲歐米婦人は化粧前に必ずアストリンゼンを使ふ

明色アストリンゼン

5-127